Digitized by Google

Digitized by Google

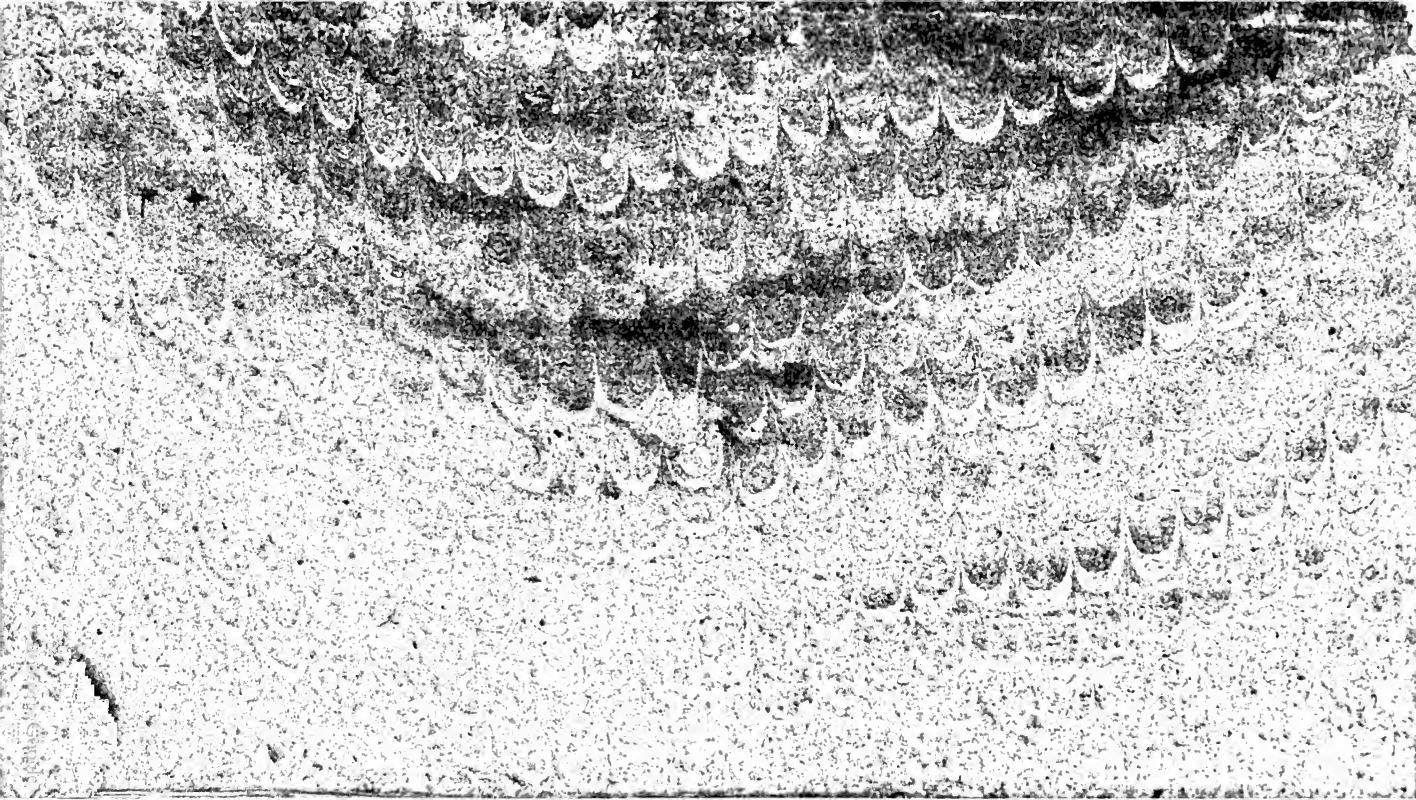

209.K35

209 K35

Digitized by Google

LISTES
DES TITRES
DE NOBLESSE,
CHEVALERIE
ET AUTRES MARQUES D'HONNEUR,
Accordées par les Souverains des Païs-Bas, depuis l'année 1659 juſqu'à la fin de 1782,

PRÉCÉDÉES

D'UNE TABLE ALPHABÉTIQUE

DES NOMS

DE CEUX QUI LES ONT OBTENU.

AVEC UNE LISTE

DES VILLES, BOURGS, VILLAGES, &c.

DU DUCHÉ DE BRABANT,

Et des Seigneurs qui les poſſédent actuellement.

ET UN RECUEIL CHRONOLOGIQUE

DE TOUS LES PLACARDS,

ÉDITS, ET ORDONNANCES,

Qui ſe trouvent dans la Collection complette des Placards de Brabant & de Flandres, ainſi que dans le Livre intitulé: Juriſprudentia Heroïca de Chriſtyn, *comme auſſi de ceux émanés depuis 1768 juſqu'à préſent, concernant les Titres & Marques d'Honneur ou de Nobleſſe, port d'Armes, Armoiries & autres Diſtinctions.*

A BRUXELLES,

Chez Jos. ERMENS, Imprimeur-Libraire
Marché aux Charbons.

M. DCC. LXXXIV.

1931 R. 1883

Digitized by Google

Digitized by Google

CATALOGUE

Des Livres imprimés chez Jos. Ermens, *Imprimeur de cet ouvrage.*

Recueil Chronologique de tous les Placards, Edits & Ordonnances, qui se trouvent dans la Collection complette des 21 volumes in-folio des Placcards de Brabant & de Flandre, & dans le livre intitulé : *Jurisprudentia Heroïca de Christyn*, concernant les Titres & Marques d'honneur ou de Noblesse, port d'Armes, d'Armoiries & autres distinctions : comme aussi de ceux émanés sur cette Matière, depuis l'an 1768, (où finit cette Collection) jusqu'à la fin de l'année 1779, par Jos. Ermens. Brux. 1780. in-4.

Table Alphabétique des Auteurs, & une autre des Ouvrages Anonymes du Catalogue des livres choisis dans les Bibliothèques des ci-devant Jésuites des Pays-Bas, par le même. Brux. 1780. 8.

Histoire du Comté de Namur, par le P. de Marne. Nouvelle édition augmentée de la Vie de l'Auteur, d'une Liste Chronologique des Comtes de Namur, & de quelques Remarques Historiques & Critiques, par le Savant Abbé Paquot. Brux. 1781. 2 vol. in-8.

Digitized by Google

Hiſtoriæ Flandricæ Synopſis, ab Anonymo Scriptore FLANDRIÆ GENEROSÆ titulo, circa annum M. C. LXII exhibita : anno M. DC. XLIII cum breviſſimis Georg. Galopini Scholiis primùm edita : cum iiſdem nunc, aliiſque amplioribus, & perpetuò uſque ad annum M. CCCC. LXXXII ſupplemento luci reddita, ſtudio Erud. Domini Paquot. Brux. 1781. in-4.

Algemeyne inleydinge tot de ul-oude en middentydſche Belgiſche Hiſtorie, voor zoo veel de togten der Belgen in verre landen, en hunne woon-verplaetzingen, ofte verhuyzingen betreft; midsgaeders den invloed dezer op den land-aerd, en op de zeden onzer Vaderen, verdeeld in verſcheyde Oordeelkundige verhandelingen, en tyd-perken, door G. H. Verhoeven. Bruſſ. 1781. *in*-4.

Tables Alphabétiques pour ſervir à l'Ouvrage du Baron le Roy, intitulé : *Notitia Marchionatûs S. R. I.*; dont la première fait mention des Familles; la ſeconde des Armoiries & Sceaux des Familles Nobles; & la troiſième des Villes, Bourgs, Villages, Hameaux & Monaſtères mentionnés dans cet Ouvrage. On y a joint une Liſte de toutes les Figures, Images & Planches que l'on y doit trouver pour avoir cet Ouvrage complet, & dont il y en a quelques-unes qui ſont ſujettes à manquer. Brux. 1781. in-fol.

Letteren van Verbande tuſſchen Brabant en Vlaenderen, ghedaen ende beſloten in't jaer 1339. *Bruſſ.* 1782. *in*-8.

Digitized by Google

Traité de l'origine des Ducs & du Duché de Brabant, & de ſes Charges Palatines Héréditaires, avec une réponſe à la défenſe des Fleurs-de-Lis de France, par le P. Ferrand. Par Jean-Baptiſte de Vaddere, Prêtre & Chanoine d'Anderleeht. Nouvelle Edition, retouchée d'un bout à l'autre pour le ſtile, & enrichie de remarques Hiſtoriques, & Critiques par J. N. Paquot. Brux. 1783. 2 vol. in-8.

Hiſtoire de Marie de Bourgogne, fille de Charles-le-Téméraire, qui épouſa Maximilien, premier Archiduc d'Autriche, depuis Empereur; par quelle Alliance les Pays-Bas ſont parvenus à la Maiſon d'Autriche, publiée à Paris en 1757 (par Gabriel-Henri Gaillard.) Nouvelle Edition augmentée d'une Préface Hiſtorique & Critique ſur tout l'Ouvrage. Brux. 1783. in-8.

Liſte des Titres de Nobleſſe, Chevalerie & autres Marques d'Honneur, accordées par les Souverains des Païs-Bas, depuis l'année 1659 juſqu'à la fin de 1782, précédées d'une Table Alphabétique des Noms de ceux qui les ont obtenu, avec une Liſte des Villes, Bourgs, Villages, &c. du Duché de Brabant, & des Seigneurs qui les poſſedent actuellement, & un Recueil Chronologique de tous les Placards, Edits & Ordonnances, qui ſe trouvent dans la Collection complette des Placards de Brabant & de Flandres, ainſi que dans le Livre intitulé: Juriſprudentia Heroïca de Chriſtyn, comme auſſi de ceux émanés depuis 1768 juſqu'à préſent, concernant les Titres & Marques d'Honneur ou de Nobleſſe, port d'Armes, Armoiries & autres Diſtinctions. Brux. 1784. in-8.

Digitized by Google

On va commencer l'Impreſſion des Livres ſuivans.

Table Chronologique des Ducs de Lothier, de Brabant, &c. Leurs Gouverneurs & Capitaines-Généraux deſdits Pays & Duchés, depuis Géoffroy, dit à-la-Barbe, Duc de Lothier, &c. en (1096) juſques à l'Empereur Joſeph II préſentement regnant. in-8.

Supplément aux Placards de Brabant depuis 1769 juſqu'à préſent, avec trois Tables en François & en Flamand de toute la Collection, la première Alphabétique, la ſeconde Chronologique, & la troiſième ſelon l'ordre des Matières. 3 vol. in-fol.

Hiſtoire du Cardinal de Granvelle, premier Archevêque de Malines & puis de Beſançon, Vice-Roi de Naples, Miniſtre de l'Empereur Charles-Quint & de Philippe ſecond ſon fils, Roi d'Eſpagne, publiée à Paris en 1761 (par M. Luc de Nans de Courchetet, Secretaire des villes Anſéatiques.) Nouvelle Edition augmentée de Notes Hiſtoriques & Critiques. 2 vol. in-8.

Bibliothèque Hiſtorique, contenant le Catalogue des Ouvrages imprimés & Manuſcrits, qui traitent de l'Hiſtoire des dix-ſept Provinces des Pays-Bas, de la Principauté de Liège, & de quelques Contrées voiſines, avec des Notes Hiſtoriques & Critiques, par Joſ. Ermens. 12 vol. in-8.

Digitized by Google

AVERTISSEMENT.

L'IMPRIMEUR *de cet Ouvrage ayant observé que depuis l'Edition précédente, imprimée à Bruxelles en* 1771, *chez* George Fricx, *qui ne s'étend que jusqu'au* 26 *Novembre* 1762, *il y avoit encore une augmentation notable de Titres de Nobleſſe, Chevalerie & autres Marques d'Honneur accordées par feu Sa Majeſté l'Impératrice-Reine, Marie-Thérèſe, de Glorieuſe Mémoire, ainſi que par Sa Majeſté l'Empereur & Roi; il s'eſt déterminé à la réimprimer & completer juſqu'à la fin de l'année* 1782, *en l'augmentant* (pour l'aiſance des Curieux) *d'une Table Alphabétique des Noms des Perſonnes qui les ont obtenu: & comme l'Edition précédente renferme auſſi une Liſte des Villes, Bourgs, Villages, &c. du Duché de Brabant & des Seigneurs qui les poſſédoient en ce tems-là, depuis quelle Epoque d'environ douze ans, il eſt ſurvenu un changement d'au-*

Digitized by Google

delà d'un tiers parmi eux ; on la trouvera dans la préſente, rectifiée des Noms de leurs Poſſeſſeurs actuels.

Et quant aux deux Placards inſérés dans ladite Edition, on les a retranché de celle-ci, pour ne point l'augmenter inutilement, eut égard au nombre infini de ceux qui les ont précédés & ſuivis ; mais on y a ſubſtitué le Recueil Chronologique *imprimé à la fin de cette préſente Edition, afin que les Amateurs & les Curieux puiſſent plus facilement, & ſans devoir recourir à d'autres Ouvrages, être inſtruits d'un trait, de tout ce qui a été ſtatué aux Païs-Bas, ſur les Titres & Marques d'Honneur ou de Nobleſſe, port d'Armes, Armoiries & autres Diſtinctions, depuis le 27 Novembre 1431, où commence ce Recueil, juſqu'à la fin de l'année 1783.*

Digitized by Google

TABLE ALPHABETIQUE

Des Noms des Perſonnes, qui ont obtenu des Titres de Nobleſſe, Chevalerie & autres Marques d'Honneur, depuis l'année 1659 juſqu'à la fin de 1782.

A.

AAvrech (Pierre-Adrien d') 45
Abſalon (Balthaſar) 30
Académie I. & R. à Bruxell. (conceſſion de Nobleſſe aux Membres de l') 235
Acart (Jacques Gilles & Charles) 98
Acheles, Mouchet, Batefort (Charles) 2
Adriaenſſens (François) 14 & 17
Adrianſſens (Jean-Baptiſte) 102
Adrianſſens (Daniel Joſeph) ibid.
Aerts (Jean) 233
Affetadi (Jean François d') 28
Aken de Heysbroeck (Joſeph-Hiacinthe-Jacques van) 198

Digitized by Google

Albert de Berghes (Louis-Joſeph d') 114
Allegambe d'Auweghem (Charles d') 197
Allegambe d'Auweghem (Charles-Guillaume d') 216
Almiron Caſtillo (Pierre d') 30
Alſtein (Pierre-Louis van) 230
Altere (Jean van) 48
Alvarado & Bracamonte (Jean Guil. d') 63
Amor de Soria (Jean) 111
Amor de Soria (Jean & Hilaire Narciſſe) 193
Andreæ d'Ennershauſen (Pierre) 164
Anné (Joſeph Adrien & Charles Lambert) 187 & 188
Annez de la Franche (Pierre Franç.) 145
Antheunis (Paul Ignace) 135
Antheunis (François Jean) 252
Anthoine (Guillaume) 34
Antoine (Jean-Baptiſte) 30 & 32
Antwerpen (Jean-Baptiſte van) 231
Arazola de Onate (Jean de) 7
Archdeacon (Guillaume) 118
Archier (Jean-Baptiſte l') 6 & 11
Archier de Thildonck (Charles l') 61
Ardembourg de Gibieck (François Ignace d') 97
Arents (Léonard-Donatien-Louis & Guy-François-Charles) 241 & 242
Arnoult de Keill (Chriſtophre d') 80
Arnoult de Schengen (Charl. Guil. d') ibid.
Aſſche (Norbert van) 1 & 3

Aſſche (Robert van) 24
Aſſenede (Marie Françoiſe van) 154
Aſſenede (Anne Marie van) 159
Aſten (Gerard Jean van) 196
Aubert (Lambert d') 18
Aubremont (Charles Ignace d') 3
Auderlan (Adrien Daniel) 10
Auvray (Michel) 199
Auxbrebis (Mich. & Gill. d') 18, 25 & 26
Ayaſſaſa (Albert de) 194
Aymonet (Jean George) 8

B.

BAcchuys (Iſabelle) 85
Baccre (Nicolas-Antoine de) 106
Baert Berentrode (Nicolas Joſeph de) 72
Bagenrieux (Claude-Ignace de) 256
Balaert (Jean) 3
Balbani (Godefroy François) 7
Baillencourt Courcol (Alexandre) 33
Baillencourt d'Antigny (Charles François de) 91
Baillet (Maximilien Antoine) 27
Baillet (Chriſtophore Erneſt de) 86
Baillet de la Tour (Jean-Bapt. Alex. de) 178
Baillet (Bonavent. Serv. Franç. de) 190
Baillet de Merlemont (Charl. Raim. de) 195
Bailly de Marloop (Charles-Adrien-Hubert le) 238
Bambeck (Thiery de) 35 & 36

Digitized by Google

Bane (Anne Conſtance) 102
Bande (François Euſtache de) 62
Bande de Breaugies (Ferd. Joſ. de) 109
Bargibaut (Jean de) 13
Baring de Wallerode (Jean Henry) 146
Barquin de Rienne (Jean) 92
Barre (Jean Paul de la) 26
Barre (Jean-François de la) 41
Barre d'Erquelines (Franç. Léon. de la) 95
Barre de Balinghe (Philippe Joſeph de la) 104 & 105
Barre du Hocquet (Adrien François de la) 104 & 105
Barré (Albert) 19 & 25
Bart (François) 10
Baſſecourt d'Huby (Catherine Jean-Baptiſte de) 49
Baſſigny (le Comte de) 30
Baſt (Nicolas de) ibid.
Baudequin (Ferdinand) 7
Baudequin de Peuthy (Charl. Phil. de) 218
Baudier (Gaſpar François) 185
Baudinne de Doulieu (Gabriel de) 148
Baut (François Jean-Baptiſte) 204
Bauwens vander Boyen (Albert) 2
Bauwens vander Boyen (Jean-René) 50
Bauwens (Jacques Joſeph) 120
Bay (Alexandre de) 66
Bayarde (Charles de) 10
Beaufort de Spontin (Philippe-Alexan. & Frederic-Auguſte-Alexand. de) 211

Beaufort Spontin (Frederic-Auguſte-Alexandre de) 257
Beaulieu (Jean-Pierre de) 214
Beault (Louys) 8
Beault (François Jean de) 31
Beaumont (Philippe de) 24
Bechade de Rochepine (Pierre-Philippe de) 210
Becken (Pierre vander) 18
Becker (Alexandre-Auguſte de) 213
Beeckman (Charles-Ghiſlain-Joſ. de) 238
Beelen Bertholff (Jean-Albert de) 237
Behault (Dominicq de) 103
Behault (Catherine de) 233
Bellinghen (Antoine Joſeph & Raymond Anguſtin van) 185
Belloy (Ferdinand du) 107
Belmonte (Emanuël de) 53
Benneman (Pierre-François) 49
Benoiſt de Gentiſſart (Charles-Eugene-Marie de) 248
Berghe (Michel vanden) 6
Berghe (Lamoral vanden) 30
Berghe d'Arquen (Ignace de) 32
Berghe de Limminghe (Charles vanden) 55
Berghe de Limminghe (Philippe-Joſeph vanden) 240
Berghes de Rache (Eugene de) 17
Berghes (Philipe-François de) 42
Berliere (Baron de la) 34

Digitized by Google

Berlo (Baron de) 19
Berlo-Suys (Marie-Léopold-Jacob-François-Joseph de) 248
Bernard (Nicolas François) 6
Bernarts (Léopold Antoine) 190
Berquelt (Nicolas van) 19
Bertelly (François Dominicq) 18
Bertina (Pierre-François-Marie) 250
Bertout de Carillo (Alexandre) 154
Bethune-Hesdigneul (Eugene-François-Léon de) 254
Bettenhoven (François) 34
Beughem (Jean van) 7
Beughem de Capelle (Jean-Joseph-Hiacinthe van) 200
Beulens (Henry) 2
Beyer (Jean Frederic de) 106
Bichin (Jacques) 4
Bidé de la Grand-Ville (Julie-Louis-François) 235
Biseau de Beusdael (Emanuel de) 48
Biseau (Pierre de) 49
Biseau (Pierre-Philippe de) 56
Bisthoven (Jean Charles de) 96
Bistrate (Charles de la) 35 & 37
Bistrate (Jean Charles de la) 61
Bivitz (Ignace-François de) 243
Blanche (Nicolas) 33
Blangerval (le Comte de) 6
Blende (Pierre Sabinus de) 39
Blereau (Charles-Lancelot) 38

Digitized by Google

Blocle (Jean François) 27
Blois (Jean Louis de) 60
Blommaert (Maximilien-Jean-Joſ.) 238
Blon (Nicolas le) 115
Blondel (Pierre) 6 & 28
Blondel de Meere (Jean-Bapt. Bern.) 83
Blootacker (Jean-Baptiſte van) 97
Bogaerde (André vanden) 67
Bogaerde (Pierre vanden) 82
Bois (Philippe du) 5
Bois (Gilles du) 24 & 25
Bois (Louis du) 28
Bois (George du) 52
Bois (Arnoult Martin Louis du) 64
Bois d'Inchy (Jean-Baptiſte Ignace & Antoine Guillaume du) 94
Bois d'Inchy (Jean-Baptiſte-Ignace du) 114 & 119
Bois de Harnes (Ant. Guill. du) 119 & 245
Bolemberg (Jacques de) 14 & 17
Bols d'Afendonck (Norbert François) 124
Bon (Antoine-Théodore-Joſeph, Joſeph-Louis & Pierre-Joſeph le) 145
Bonaert (Enfans de Jean-Bapt.) 29
Bonaert (Jacques-Joſeph-Lievin) 197
Bonaert (Jacques-Louis-Joſeph de) 225
Bondieu, *dit* Vaudry (Jean) 26
Boneem (Ferdinand Philippe de) 60
Bonieres (Dominique Patrice de) 21
Boniver (Lambert Joſeph) 210
Bonneau (Jean Louis) 64

Digitized by Google

Boonaerts (Jean-Baptiſte) 1
Borcht (François van der) 53
Borques (Jacques de) 10
Borrekens (Engelb. Mar. Joſ.) 130
Borſeli (Pierre & Auguſtin de) 13
Boſcaert (Cornille) 40
Boſcart (George) 15 & 17
Boſchart (George) 22
Boſſchaert (Nicolas & Joſeph-Henri) 201
Boſſchart (Jean-Charles) 114
Boſſche (Jeanne-Barbe-Dominique vanden) 179
Boſt d'Eſch (Chriſt. Charles du) 183
Botſont, née Staumont (Lucie-Louiſe-Joſephe) 242
Bouchel de Bienne (Phil. Alb. le) 184
Bouchout (Jean Franç. Nicol. de) 1 & 29
Bouchout (François, Jean-Baptiſte & Michel Thomas Martin van) 156
Bouckem (Jean Philippe de) 32
Boucq (Henry le) 3
Boucq Delval (Dominique-Alexandre-Marie-Joſeph le) 228
Boudins (Bernard-Xavier) 199
Bouhon (Nicolas, Lambert & Marie-Adrienne) 180
Bouille (Maximilien-Henry) 51
Boule de Farvacq (Antoine) 113
Boulengier (Jean) 33
Bournonville de Capres (Wolffg. de) 47
Bourſcheron de Schailmont (Jean) 104

Bouſſu (Jean François & Gilles Joſeph de) 83
Bouton (Jacques) 18
Brabant (Anthoine de) 51
Bracle (George de) 12
Bragarde (Jean François de) 171
Braine (Charles de) 253
Brame (Alard) 17
Brande (Jean vanden) 47, 50 & 52
Branden (Anne-Marie-Cath. vanden) 201
Bray (Philippe-Joſeph de) 136
Brecht (Pierre) 2
Brederode (Henri-Louis-Pierre de) 253
Brenart de Corbeck, Overloo (Jean Antoine) 86
Bretel (François de) 9
Briers (Simetre-Ferdinand de) 34 & 37
Broechem (Roger van) 85
Broeck (Baron de) 4
Broeck (Henri-Guillaume vanden) 64
Broeck (Pierre vanden) 61 & 64
Broeckmans (Anne-Catherine) 168
Broeta (Joſeph-Guillaume) 226
Brouchoven de Bergeyck (Jean-Baptiſte de) 12
Brouchoven (Jean-Baptiſte de) 29
Brouchoven (Jean de) 32
Broucke (Roſe-Barbe vanden) 209
Brouckhoven (Antoine Ferdinand) 13
Brouwet (Alexandre-Thomas & Jean-François-Joſeph) 208

Bruges (Jean de) 29
Bruggen (Conrad vander) 12
Brugghen (Conrard, Conſtantin, Aldegonde & Grégoire vander) 19
Bruitzma (Henri de) 34
Brun (Maximilien le) 2
Brun (Gilles le) 30
Brunau (Jacques de) 38
Brune de Volandre (François de) 66
Bruyn (Pierre-Michel-Joſeph de) 244
Bruyne (Jean-Baptiſte de) 50
Buggenhout (Jean François Dominiq. & Arnold Joſeph van) 116
Burbure (Gaſpar de) 52 & 54
Burbure de Weſembeke (Franç. Joſ. de) 94
Burch de la Franche-Comté (Antoine Felicien vander) 90
Burlen (Nicolas) 12
Burlet (Lambert) 214
Bus (Philippe Joſeph du) 127
Butkens (Alexandre) 11
Buys (Alexandre-Joſeph) 202
Buz de Mouſtier (Phil. Eman. du) 119

C.

CAlandries (Marie-Agnès de) 110
Calendries (Mectilde-Louiſe van) 114
Caloen (Pierre Balthaſar) 11
Calonne (Charles Antoine) 22
Campen (Jean van) 144

Digitized by Google

Camus (Jean François) 25
Camus (Edmond-Amand-Marie & Louis-Henri-Emmanuel-Alph. le) 228
Camuz (Jean François) 4
Candele (Robert le) 175
Cano de Meghem (Alexandre-Michel-Joseph de) 116
Capillas (Philippe de) 21
Capillas (Philippe) 27
Capitaine (Jean-Pierre) 108
Carbon (Jean François Joseph) 59
Carbon (Jean François) 63
Carena (Jean François) 14 & 17
Carena (Jacques Antoine) 15 & 17
Carlier (Adrien Dominicq) 31
Carpentier (Nicolas) 183
Carrara (Cajetan-Louis-Antoine de) 230
Carton (François-Norbert & Jacques-Charles-Antoine) 187
Cary (François-Dominique & Jacques-Touſſaint-Dominique) 123
Caſetta (Engelbert Viglius) 26
Caſſal de Rendeux (Jacques-Ignace de) 79
Caſteel (Adrien-Dominique van) 215
Caters (Guillaume-Erneſt) 133
Cavée (Jacques François) 59
Caulier (Jean) 179
Cauteren de Basbraeckel (Antoine-François van) 130
Cayro (Louys) 8
Cazier (Jean-Baptiſte de) 175

Ciccati (François Pavan de) 26
Chaleſnoy (Jean) 13
Chambge (Seraphin du) 8
Chambge (Pierre François du) 55
Chambrier (Sebaſtien) 27
Chanclos de Rets Briſuila (Charles-Urbain de) 167
Chanoines de Tournay. 193
Chanoineſſes de Ste. Waudru à Mons. 207
Chanoineſſes de Ste. Gertrude à Nivelles, de Ste. Begge à Andenne, & de St. Pierre à Mouſtier-ſur-Sambre. 255
Chapelle (Ignace de la) 18
Chapelle (Jean-Pierre de la) 163
Charlé (Philippe-Albert-Joſeph) 165
Charlé (François-Joſeph) 229
Charles (Gilles) 13
Charles 67
Charlez (Nicolas-Gilles) 111
Chaſteler (Jean François du) 99
Chaſteler (Philippe Claude du) ibid.
Chaſteler & de Courcelles (François-Gabriel-Joſeph du) 227 & 242
Chaſtillon (Charles de) 12
Chaveau (Jean-Baptiſte) 24 & 30
Chauvin de la Freniere (Alexandre-Jean-Baptiſte de) 234
Cheveau (Jean-Baptiſte) 23
Chieux (Nicolas) 32 & 33
Chimay (Alexandre de) 141
Chriſtyn de Tervueren (Lib. Franç.) 48

Chriſtyn (Jean Pierre) 52
Claeſman de Male (François) 76
Claeſman de Male (Albert) 137
Claiſſonne (Charles Ignace) 38
Claudefeyt (Jean) 13
Claudey (François) 11
Clawez Briant (Charles-Joſ. Thom.) 166
Cleis (Jacques de) 6
Clement (Alexandre-Théodore) 205
Clement (Philippe-Marie-Joſeph le) 244
Clerc (Ignace le) 2
Clercq (Jean le) 3
Cleves (Jean-Joſeph de) 166
Cleymans (Adam Ignace) 32
Cloots (Paul Jacques) 85
Cloots de Schilde (Jean-Baptiſte) 103
Cloots (Thomas-François) 200
Cobriſſe (Jean-Baptiſte) 23
Cock (Jean de) 29
Cockaerts (Gaſpar) 2
Cockuyt (Abraham-Charles-Joſeph) 228
Cocq de Humbecq (Jacq. Franç. le) 55
Cocqueau d'Audenaerchen (Pierre-Louis-Alexis) 161
Codde (Jacqueline Sabine) 98
Codt (Henri-Louis de) 199
Coeck (Pierre) 50
Coemans (Cornille) 40
Coene (André-Charles) 114
Coene (Jean-Ignace) 160
Coene de Calckers (Pierre-Ignace) 117

Cogels (Jean-Baptiſte) 194
Coget (Jean-Antoine) 176
Colen (Louis van) 38
Colen (Gisbert van) 42
Colen de Broechem (Louis van) 130
Colenbuen (André-Auguſtin) 199
Colins (Philippe Franç.) 53
Colins & de Sauſel (Adrien Franç.) 74
Colins (Jean-Guillaume) 244
Collin (Jean) 178
Coloma (Jean-Alphonſe de) 111
Condé (Jean) 11
Condé (Jacques de) 25
Conflans (Marquis de) 4
Coninck (Jean Albert de) 44
Coninck (Jacques-Felix, Louis-Joſeph, Abraham, Michel, Jean-Baptiſte, Marie-Anne & Philippine-Thér. de) 135
Coninck (Ferdinand-Jean de) 257
Coolman de Tercameren (Jean-Baptiſte) 203 & 204
Cools (Marie Catherine) 29
Coots (Raphael) 41
Coppens d'Eeckenbrugge (Charles-Ferdinand-Joſeph) 220
Coppieters (Jacques) 47
Coppieters de Cruyshille (Charles-Henri) 131
Cordes (Jean Charles de) 12
Corneliſſen (Jean-Baptiſte) 123
Cornet (Jean Pierre le) 43

Cornet de Peiſſans (François) 97
Corron (Philippe-Joſeph du) 238
Corron (Jean-Baptiſte du) 246
Corſwarem-Looz (Charles-Louis-Auguſte-Ferdinand de) 186
Corten, *dit* de Brialmont (Laurent-Henri) 90
Cortil (Nicolas du) 27
Coſſée (Charles-Antoine-Dieudonné) 176
Coſſée (Jacques-François-Joſeph) 182
Cottereau (Guillaume de) 11
Coullemont d'Ailly (Joſeph-Ign. de) 200
Courtois (Charles François) 27 & 32
Courtois (Jean-Baptiſte) 28
Couſin (Jean-Ignace) 42
Couwegom (Henri-Martin, Louis & Herman-Henri van) 10
Crabbe (Joſeph-Henri de) 146
Craywinckel (Barthołomé van) 44
Crinon (Philippe-Joſeph, Charles-Albert, François-Joſeph, Jean-Louis, Michel-Joſeph, Antoine-Joſeph, Anne-Françoiſe-Joſeph, Marie-Anne-Thereſe-Joſeph & Marie-Louiſe-Ignace-Joſeph) 137
Criſtyn de Meerbeke (Jean-Baptiſte) 43
Crits (Barthelemy de) 68
Crits (Ignace de) ibid.
Crits (Marie Jacqueline de) 75
Croeſer (Charles-Anée-Jacques de) 240
Croix (Jean de) 13

Digitized by Google

Croix (Ignace Ferdinand de) 85
Croix (Jean-Baptiſte de la) 32
Croix (Guiſlain Falligan de la) 174
Croix (Jean Joſeph de le) 107
Croix de Drumez (Nicolas) 42
Crombeen (Ignace-Nicolas-Bernard) 145
Croonendael (Henri) 5
Croonendael (Jacques Henri de) 34
Cruyce (Melchior François vanden) 5
Cruyce (Paſc. Franç. vander) 17 & 22
Cuſtis (Charles François) 106
Cutshem (Pierre van) 122
Cuvelier (François-Gaſton) 123
Cuvelier (Nicolas-Joſeph-Ant. de) 204
Cuypers (Daniel François) 55
Cuypers (Jean-François-Daniel-Joſeph, Guillaume-Jean-Joſeph-Guilain, François-Corneille-Guilain, & Joſeph-Ferdinand-Guilain) 210

D.

DAneau de Timogies (Ignace-Dieudonné) 199
Daneels (Jean-Baptiſte) 24
Dam (Philippe-Albert de) 177
Deckere (Pierre-Paſcal de) 4, 12 & 24.
Decolte (Henri) 193
Deffonſeca (Marc) 78 & 120
Delcampo y Camara (Jean-Baptiſte) 80
Delfos de la Locquerie (Nicolas) 91
Delft (Jean-Baptiſte-Joſeph van) 211

Digitized by Google

Dendere (Jacques vanden) 64
Dennetieres (Robert) 10
Denœfbourg de Mainvant (Jean-François-Joſeph) 192
Deſandrouin de Heppignies (Gedéon) 124
Deſandrouin (Jean-Staniſlas & Pierre-Benoît de) 227
Deſaubleaux (Jacques-François) 238
Deſchamps (Albert Jule) 58
Deſmarets de S. Remy (Marie-Iſabelle) 46
Deſpiennes (Jean-Baptiſte) 49
Deſquien (Jacques) 18
Deſquien (Jean) 26
Deſvalls de Poal (Emanuel) 183 & 207
Devenish d'Athlone (Jean-Jacques) 138
Deudon (Antoine-André) 171
Dhaem (Pierre-Benoît) 159
Diaz d'Oſſegura (Bernard) 53
Diedeman (Jacques) 9
Dielbeke (Frederic de) 7
Diericx (Joſſe-Alexandre) 255
Dierix (Jean-François) 218
Dilft de Borchvliet (Jean-Joſ. vander) 232
Diricx (Henri-Charles) 108
Dirix (Henri-Charles) 241
Dobies (Nicolas-Joſeph) 153
Doiſon (Philippe-Joſeph) 162
Dommer (Jean-François) 177 bis.
Dongelberg (Jacques Philippe de) 9
Dongelberge (Charles de) 22
Dongelberge (Philippe Adrien de) 51

Dongelbergh (Henri) 7
Donnetieres (Jacques) 13
Dons de Lovendeghem (Gilles) 79
Doppere (Pierre de) 40
Dotreppe (Théodore) 161
Doverſchie (Charles Joſeph) 88
Douglas, *dit* de Schot (Simon Conrad) 54
Draeck (Fréderic-François de) 254
Drieſſens d'Ophyden (Gérard) 78
Duc (Jean le) 31
Duc de la Trouille (Théodore le) 134
Duc de Mannuy S. Pierre (Ignace François & Pierre Fel. Joſ. le) 109
Ducq (Jean Charles le) 11
Dudeken de Gentinnes (Charl. Giſl. 78
Dumont de Ruſſi (Jacques) 69
Dupré (Gaſpar Joſeph) 102
Durieu (André-Joſeph & Marie-Alexandrine-Joſephe) 239
Dutoict (Guillaume-Jacques-Ignace) 223
Duvelin (François Joſeph) 85
Duwin (Charles-Eduard-Joſeph) 156
Dux (Pierre-Benoît) 199
Dyck de Grimberghe (Jean François vanden) 94

E.

ECheverria & Betran (Joſeph d') 174
Eeckeren (Guillaume-Albert van) 13
Eelkens (Jean-Henri-Joſeph) 219
Eerſel (Gerard-Henri van) 245

Digitized by Google

Eesbecke, *dit* vander Haegen (Honoré Henri d') 101
Elen (Jean van) 34
Elshout (Thiery van) 9
Elter, *dit* d'Autel (Jean Frederic d') 41
Elzius (Léonard d') 72
Engelgrave (François) 216
Endere (Charles de l') 28
Ennetieres (Jacques d') 2
Emptinck (Albert-Joseph) 114
Epée (Pierre, Jean & Charles de l') 159
Epée de Stuyvenberge (Pierre de l') 152
Epine de la Clereau (Nicol. Louis de l') 206
Errembault (Antoine-Joseph-Gast.) 239
Ertborn (Franç. Emm. van) 222 & 251
Es (Salomon van) 31
Escaille (Géofroi-Laurent-Serv. de l') 152
Espiennes (Aymery François d') 11
Espiennes (Charles d') 12
Espiennes (Severin Joseph d') 66
Essen (Michel-Thomas van) 182
Eyck (Jean-Baptiste van) 46
Eycke (Jacques van) 29
Eynatte (Nicolas van) 77

F.

Faille (Jean-Baptiste de la) 13, 27 & 32
Faille (Engelbert de la) 27 & 29
Faille (Jean François de la) 27
Faille (Alexandre de la) 33

Digitized by Google

Faille (Emmanuel-Jean-Joseph della) 224
Faille (Joseph-Sebastien-Ghil. della) 252
Faille d'Huysse (François-Alb. de la) 144
Faing (François du) 8
Fariaux (Jacques & Nicolas) 2
Fariaux (Jacques) 5
Fariaux (Nicolas Ignace) ibid.
Fariaux (Jacques de) 33
Fariseau (Pierre) 61
Farvacques (Robert de) 7
Favaige (Jean) 4
Favereau (Jerôme-Antoine) 183
Faucon (Pierre de) 28
Faulconnier (Guillaume-Servais, Albert-Philippe & Nicol. Franç.) 14 & 17
Febvre (Guillaume le) 8
Febvre (Charles le) 31
Febvre (Henri le) 33
Febvre (François le) 39
Febvre (Gabriel le) ibid.
Febvre (Guillaume-Albert le) 56
Febvre (Albert-Joseph le) 196
Febue (Théodore-François le) 204
Feller (Dominique) 170
Feltz (Jean-Ignace) 167 & 202
Feltz (Guillaume-Antoine-Franç. de) 234
Festraets (Louis-Charles-Joseph) 198
Fevre (Guillaume le) 24
Fevre (Louis-Ignace le) 190
Fierlants (Simon) 12

Fierlants (François de) 46
Figuerola & Argullot (Raymond de) 184
Flegin (Philippe Herman) 33
Flie (Jean de la) 32
Flodorp de Clabbecq (Jean-Pierre-Touſſaint de) 118
Fontaine (Jean de la) 31
Fontaine (Albert-Michel-Joſeph) 223
Fortemps de Lonneux (Lambert de) 2
Foſſe (Guillaume-François vander) 216
Foſſez (Jacques des) 31
Fourbiſſeur (Charles, Jacq. & Sœur) 154
Fourmeſtraux (Jean André de) 12
Fourneau (Philippe François de) 8
Francque (Joſeph-Ferdinand) 251
Francqué (Albert, François & Anth.) 19
Francqué (Emanuel-Alexandre) 207
Franeau (George-François-Paul de) 44
Franquet (Enfans de Simon) 83
Franqueville (Nicol. Franc. de) 30 & 31
Frantzen (Charles-Léonard) 199
Fraula (Thomas de) 121 & 149
Fraula (Charles-Joſeph de) 171
Fraula de Roſierbois (Jean-Baptiſte-Guillaume-Joſeph de) 150
Fraye (Pierre de) 52
Fraye (Gabriel-François de) 113
Fredericx (Gerebrand) 9
Fredericx (Henri Ignace) 18
Fredericx (Jacques) 33

G.

GAges (Emanuel-Philippe de) 198
Galban (Bernard) 33
Galesi (Jean Charles de) 89
Galliot (Pierre-François) 188
Gallo de Salamanca (Don Antonio) 17
Gamond (Pierre) 255
Gand de Saint-jean (Guillaume-Ern. de) 39
Ganſacker (Jacques) 30 & 32
Ganſacker (Jean-Baptiſte) 61
Gaſparoli (Louis-Antoine-Marie & Charles-Marie) 231
Gathovius d'Holsbeeck (Jean-Baptiſte-Bruno) 200
Gavre d'Ayſeau (Charles-Emanuel-Joſeph de) 147
Gavre (François-Joſeph de) 191
Gaultier (Jean Charles) 31
Gautier (Emmanuel-Marie-Joſeph, Antoine de Padoue, Jean-Baptiſte, Joſephe, Marie-Anne & Jeanne de) 224
Geelhand (Chrétien-Louis & Henri) 111
Gemini de Molay (Claude-Alexis-Denis-Marie de) 215
Gendt (Gerard de) 209
Genins (Claude Hyacinthe) 100
Gerardi (Guillaume) 58
Gerardin (Erneſt) 33

Digitized by Google

Gerlache de Gommeri (Jean-Louis) 190
Gerlais Dupignies (Charles) 90
Gheldre (Jacques de) 160
Ghelike (Jacques-Laurent de) 234
Ghellinck de Gorghem (Jean-Baptiſte) 67 & 143
Ghelthof (Jean-Marin de) 131
Gheus (Jean-Baptiſte & Louis-Joſ. de) 200
Ghilain d'Hembyze (Jean, George, Matthias-Léonard, Chriſtophe & Léonard) 215
Ghindertaelen (Guillaume van) 19
Ghiſtelles de St. Florus (Philippe-Alexandre-Emanuel-François-Joſ. de) 208
Ghyſens (Jacques-François) 218
Gillaboz (Claude) 4
Gilles (Jean-Philippe, Jacques-Louis & Cornil-Jacques) 191
Gillis (Michel) 214
Gillon (Jean-Philippe le) 230
Gillon (Louis-Emmanuel le) 234
Gilman (Arnould-Ferdinand de) 231
Glarges (Jean-Baptiſte de) 156
Godin (Jacques François) 67
Goes (Henri & Alexandre vander) 3
Goes (Jean-Baptiſte & Henri vander) 14
Goes (Jean-Baptiſte vander) 16
Gondrecourt (Adam de) 75
Gonſalez (Pierre) 145
Goos (Pierre) 28

Goos (jacques-Xavier) 125
Goſée de Balaſtre (jean Claude) 40
Gottignies de la Haye (Lancelot-François & Lancelot-Ignace-joſ. de) 100
Gouban (jean François) 32
Goubau (Auguſtin) 37
Goudelin (Philippe) 9
Goupy de Vertryck (joſeph) 119
Goupy de Vertreyk (jacq. joſ.) 158
Gourdain (Philippe) 33
Gouverneur (Henri François) 77
Gracht (jean Frederic vander) 5
Graillet (Nicolas-Matthieu de) 253
Grand (jacques de) 8
Grand (jacques le) 12
Grand-Ry (Henri-joſeph) 236
Grand-Ry (Henri) 244
Grart (jacques-François) 215
Gras (Alonſe de) 6
Graſſis (jean-Baptiſte) 2 & 5
Graty (Matthias) 46
Greyns (jean-Baptiſte) 27
Grigis (Nicolas-François-joſeph) 243
Griſpere (Louis) 8
Griſpere de Liberſart (Philippe de) 53
Grivel (Anathoile) 3
Grivel (Claude François) 19
Groffey de Champion (Remacle) 112
Groot (Nicolas de) 45
Groote (Guillaume de) 2

Gros (Nicolas le) 4
Grutere d'Ydeghem (Léon. Franç. de) 57
Gryph (Pierre) 29
Gryſperre (Guillaume de) 50
Gudule à Bruxel. (Doyen de l'Egliſe de Ste.) 245
Gueldre (Charles de) 106
Guiſlain (Quintin Joſeph) 112
Gutierrez de Larra (Joſeph) 121
Guyot (Daniel) 45

H.

HAecx (Melchior) 29
Haegen (Honoré-Ignace vander) 101
Hagen (Jean-Baptiſte vander) 24 & 40
Haghen (Louis vander) 18
Haghen (François Denis vander) 58
Haghen (Geroſme & François vander) 6
Halmale de Lier (Amé-Louis-Eduard d') 190 & 191
Hamaide (Louis de la) 121
Hamelinck (Guillaume-Jean) 253
Hamme (Guillaume van) 41
Hamme (François van) 160
Hane (Jean-Baptiſte d') 3
Hane (Sebaſtien d') 9
Hane de Leeuwerghem (Pierre-Emmanuel-Joſeph d') 226
Hane de Nieulande (Emm. Ign. d') ibid.
Hangevart (Michel) 13
Hanins (Philippe François d') 61

Digitized by Google

Hannoſſet (Caſpar) 3
Hannoſſet (François) 7
Hannoye (Jacques François) 31
Hanot (François Arnould) 7
Hanot (Charles François Joſeph) 100
Happart (André) 7
Hardewyſt (Guillaume Ignace) 19
Hardi (Antoine) 22
Hardi (Gilles Martin) 24
Hardy (Godefroy) 61
Haro & d'Enghien de Keſtergat (Henry de) 138
Harſcamp (Vincent) 7
Harſcamp (Portian d') 27
Harſchamp (Pontian) 8
Harven de Harweng (Léopold-Antoine-Joſeph de) 125
Havegher (Charles) 18
Havre (Enfans d'Henri van) 79
Haudion de Wyneghem (Charles de) 59
Hault (Antoine de la) 2
Hauregard (Jacques-Ignace de) 250
Hayman (Jean) 28
Hayme (Léonard & Jacques-Mich. de) 181
Hayme (Léonard, Jacques-Michel & Jean-Baptiſte de) 220
Haynault de Dubermelz (Claude-Lamoral) 204
Haynin (Ceſar de) 1
Haynin (Bernard de) 18
Haynnin (Louis Charles de) 3

Heck (Jean vanden) 7
Hecke (Louis vanden) 57
Heems (Jean-Baptiſte de') 151
Heems (Philippe-Jean-Maurice de) 235
Heere (Jacques de) 19
Helck (Pierre vander) 188
Helin (Noë) 189
Hellincx (Jean) 47
Helman (Jean) 2 & 8
Helman (Jeroſme) 9
Helman de Grimberghe (Henri-Marie-Gerard-Joſeph) 256
Helmans (Jean) 3
Hem (Baron de) 5
Hemm de Nederſteyn (Herman Gisb. vander) 85
Hemptines de Jaudrain (Guillaume-François-Joſeph de) 155
Henckel (François) 46
Henriquez de Caſtro (Diego) 26
Henſſens (Jean-Pierre) 172
Herchous (Charles van) 29
Herry (Philippe-Denis-Joſeph, Pierre-Joſeph & Louis-Marie) 200
Herten (Jean-Baptiſte van) 39
Herzelles de Faulquez (Guill. Phil. d') 47
Heſdigneul de Bethune (Eugene-François-Léon) 245 & 254
Hevrart (Robert) 24
Heubens (Jean-Baptiſte) 45
Heurck (Jean-Charles van) 127

Digitized by Google

Heuſden d'Elshout (Théodore de) 44
Heuvel (Louis de) 34
Heuvel (Louis & Jean François de) ibid.
Heuvel d'Uytberghen (Simon-Joſ. de) 180
Heyden (Jean vander) 13
Heyden de Stolzenbourg (François-Edouard-Antoine de) 118 & 176
Heymbeke (Théodore van) 48
Heyne (Paquier de) 61
Heze (Anne-Marie de) 216
Hillewerve (Henri) 27
Hinniſdael de Craynhem (Franç. de) 95
Hinſlin (Jean Jacques d') 30 & 31
Hocx (Guillaume-Louis-Joſeph & Philippe-Dieudonné-Joſeph de) 239
Hodiamont de Neau (Jean-Antoine de) 194
Hoens (François) 3
Hoens de Buſtanzy (Joſeph) 100
Hoensbroeck (Baron de) 28
Honert (Jean vanden) 93
Honsbroucq (Walter François de) 4
Hont (Charles-Jean d') 208
Hooge de Tenheeden (Ignace de) 65
Hore (Luc) 84
Horenbeck (Jean de) 19
Horenbecke (Jean d') 30
Horenbeke (Jean de) ibid.
Horion (Jean-Baptiſte-Joſeph-Julien, Jean-Baptiſte-Ant. & Jean-Baptiſte-Léopold) 237
Horne d'Hooghpoorte (Gaſp. Joſ. van) 129

Hornes de Bauffignies (Maximilien-Emanuel de) 152
Hoſpel (François) 11
Hotel (Charles Joſeph d') 76
Hove (Jean van) 11
Hove (Jean Alexandre vanden) 12
Hove de Schilde (Jean-Albert van) 109
Hoverlant (Auguſte-Gabriel-Joſeph) 252
Hovyne (Jean Jacques) 7
Hout (François) 167
Houtappel (Anne) 21
Houzeau (Nicolas) 31
Houzeau (Jean François) 83
Houzeau (Joſeph) 138
Hoye (Maurice-Joſeph-Jacques-Guiſlain & François-Joſeph-Guiſl. de le) 256
Huart (Gerard Mathias d') 70
Huens, *dit* Huneus (Pierre) 51
Huens (François) 55
Hugo (Jean-Charles) 122
Hulder, *dit* de Bonchant (Pierre-Antoine-Joſeph de) 196
Hulten (Antoine van) 2
Humyn de S. Albert (Claude Franç. de) 77
Huſioel (Eraſme Gilles) 28
Huſmans (Jacques François) 41
Huwyn (Jacques François) 79
Huyberechts de Lombeke N. D. (Hen.) 97
Huybrechts (Sebaſtien) 33
Huybrechts (Jacques Ignace) 66
Hynderick (Pierre-Jean) 254

Digitized by Google

I.

Ittetot (Marie) 9
Ittre de Caeſtre (Jean François & George Joſeph d') 69

J.

Jacob (André) 4
Jacob (Hieroſme Ignace) 27
Jacobs (Marie Claire) 66
Jacques (Lambert) 106
Jacqueſſe (Charles) 44
Jacquier (Laurent) 67
Jacquier de Roſée (Jacq. Gabr. de) 102
Jadot (Jean-Nicolas) 189
Jaerens (André-François) 127
Jaerens (Bartholomé-Joſeph) 162
Jamez (Nicolas) 239
Jamoigne (Baron de) 6
Janſſens (Eſtienne) 40
Janſſens de Biſthoven (Alexandre) 46
Janti (Charles-Francois-Maurice) 242
Jaquier de Virelles (Pierre-Jacques-Joſeph) 139
Jardin (Jean-Henri) 163
Jardin (Nicolas du) 1
Jardin (Ignace du) 19
Jardin de Moſchere (Jean-Bapt. du) 67
Jaupain (François) 76
Jekermans (Cornelius de) ibid.

Digitized by Google

Jeune d'Allegeerſchecque (François-Bernard le) 229
Jobert (Henri) 4
Joeune (Laurent, Jean-Baptiſte & Joſeph le) 123 & 124
Joigny de Pamele (Jean-Charles de) 237
Jonart (François) 87
Jonge (Bauduin de) 47
Jongh (Egide-Joſeph-Antoine de) 245
Jonghe (Maximilien de) 77
Jonghe (Théodore-Joſeph de) 235
Joſſe (Philippe) 254

K.

KEerle (Louis & Joſeph-Louis de) 247
Kempener (Charles de) 32
Kerchoven (Jean van) 14
Kerckhove d'Exaerde (Engelbert-Martin-Joſeph de) 174
Kerckhoven, *dite* vander Varent (Marguerite-Jeanne vanden) 168
Kerpen de Vertryck (Dominique-Pierre de) 61
Kerpen (Jacques de) 164
Kerremans (Paul) 39
Kerrenbroeck (André van) 18
Kerrenbroeck de Grimbergh (Henri van) 54
Kerrenbrouck (André van) 62
Kervyn (Jean-François, Guillaume-Luc & Jean-Baptiſte) 219

Digitized by Google

Keſſel (André Melchior van) 101
Keſſel (Pierre-Jacques van) 139
Keſſel (François-Paul van) 178
Keſſel de Watermael (Joſ. Guil. de) 188
Keſſel (Thomas-Joſeph de) ibid.
Kieldonck (Jean-Philippe van) 240
Kinſchot (François de) 3
Kint (Joſſe-Laurent & Jacques t') 195
Knyf (Jacques-Gerard) 128
Knyf (Jean-François, Michel & Jean-Antoine de) 201
Koch (Herman-Louis & Jean-Bapt.) 165
Königſegg de Rottenfels (Charles-Ferdinand de) 91 & 173
Kurz (André-François de) 105

L.

LAborey (Léon) 11
Ladeuſe (André) 10
Lados de Dampremy (Antoine-François-André de) 147
Lados de Beaulaincourt (Iſidore-Marie-Jean de) 232
Laen de Biſecq (Philippe vander) 150
Laethem (Joſeph, François & Gabriel-Joſeph van) 126
Lalaing (Maximilien-Joſeph de) 87 & 184
Lalaing d'Audenarde (Eugene de) 247
Lalemand (Claude François de) 10
Lalemand (Gerard) 14

Lamberts (Lambert) 227
Lamberty (Remacle) 9
Lambillon (Jean Gerard) 58
Lambilot (Henri-Joſeph) 254
Lambrechts (Philippe) 4
Lambrechts (Jean) 30
Lams (Marie-Iſabelle) 137
Landas (Otto de) 9
Landas (Jacques des) ibid.
Landeghem (Jean de) 60 & 151
Langenberg (Rudolphe Siger de) 21
Langenhove (Anne van) 104
Langhe (Jacques-François de) 236
Langhenbergh (Rudolf van) 18
Lannoy (Jean de) 47
Lannoy & de Clervaux (Adrien-Gérard de) 89
Lannoy (Eugene de) 176
Lannoy (Albert & Charles de) 177
Lannoy (Auguſtin-François-Joſ. de) 242
Lanqueſaing (Jean Jacques de) 8
Lanſer (Jean de) 150
Lanſer (Jean-Henri de) 151
Lardenois-de-Ville de Villers (Jean-baptiſte) 172
Laval du Meſnil (Othon de) 107
Lau (Baudouin de) 58
Laureyns (Jacques) 53
Lederer (Auguſte-Gottlob de) 214 & 247
Leemput (Antoine de) 65
Leemputte (Dominicq van) 18

Leene (Marcel vanden) 5 & 6
Leene (Joſeph vanden) 14 & 17
Leepe (Jean vander) 10
Leeu (Jean de) 37
Leiſchot (Baron de) 11
Lemqueſen (Jean Jacques de) 4
Lens (François de) 13
Leſperon (Jean-Baptiſte) 71
Leuſe de Dirchonwelle (Ath. Guiſl. de) 188
Leuwers (Marie-Jeanne-Roſe) 252
Libotte du Rechain (Jacques de) 179 & 180
Libotte du Rechain (Henri de) 198
Lichtervelde de Vrylande (Gilles-François de) 181
Lichtervelde de Laethem (Charles-Joſeph de) 189
Lichtervelde (Emmanuel-Marie-Felix-Hyacinthe de) 240
Liebaut (Jean Antoine) 32
Lierdt (Antoine van) 49
Limminghe (Guill. Franç. Joſ. de) 209
Limnander (Olivier) 38
Lindeman & de Nevelſteyn (Jerôme-Albert de) 109
Linden (Henry) 4
Linden (Philippe vander) 10
Lindick (Baudouin) 4
Lindick (Albert de) 6
Lindick (Pierre Albert) 10
Lippens de Rooſendael (Paul) 74
Liques (Philippe de) 22

Liſon (André-Jacques) 37
Locquet (Jean Anthoine) 28
Locquet (Michel) ibid.
Locquet (Jean Anthoine de) 34
Locquet d'Hombeck (Jean Michel de) 95
Loen d'Enchede de Roosbeeck (Paul-François-Joſeph-Louis de) 202
Longueval de Buquoy (Charles-Philippe de) 45
Looſe (Jean de) 255
Looz Corſwarem (Louis & Joſeph de) 131
Looz Corſwarem (Charles-Louis-Auguſte-Ferdinand-Emman. de) 251
Looz de Corſwarem (Guill. Joſ.) 249
Lopez Suaſſo (Antoine) 28
Lopez-Rodriguez d'Evora & Vega. 37
Loquengien (Charles) 2
Loquerelle, *dit* le Riche (François) 104
Loutche (Jean-Paul, François-Sebaſt. & Jean-Henri) 158
Loyd (Richard) 38
Louys (François, Balthaſar, Marie-Pétronelle & Jeanne-Anne) 217
Ludoviſi, *dits* Lieber de Clarenz (Jean-Matthias & Pierre) 129
Lunden (Guillaume) 33
Lunden (Jean-Baptiſte) 37
Luytens de Boſſut (Maximilien-François-Joſeph) 187
Lyons (Allard des) 26

M.

MAcdonell (Jacques) 157
Mael (Pierre-Renier van) 196
Maelcamp (Jean-Baptiſte) 64
Maelcamp (Etienne) 148
Maelcamp (Jean-Baptiſte-Joſeph-Serapion de) 241
Maelcamp (Charles-Robert-Jean de) ibid.
Maes (Jean-Baptiſte) 12
Maes (Charles) 30
Mahieu (Marie & Léon) 49
Mahieu (Michel-Louis de) 167
Mahy (Nicolas-Cornil-François de) 178
Maigret (François-Servais-Joſeph de) 201
Mailly (Philippe de) 8
Maire (Martin le) 31
Maire (Léopold-Alexis-Joſeph le) 230
Maiſieres (Jacques François de) 25
Maiſtre (François le) 17
Malapert (Philippe Ignace) 31
Maldeghem de Steenuffel (Eugene-Ambroiſe de) 40
Malemprée (Jacques de) 238
Malingrau (Jean-François & Nicolas-François de) 96
Malingrau (François de) ibid.
Malingreau (Simeon-Florent de) 186
Malouy (Jeanne-Marie de) 242
Man (Cornille de) 25

Digitized by Google

Man (Jean de) 178
Man (Ferdinand-Eugene de) 256
Man d'Attenrode (Joſeph-Franç. de) 154
Manchette de Rouelle (Charles) 62
Mandere (Philippe-François & Jean-Baptiſte vander) 79 & 80
Manets (Martin des) 5
Mangin (François-Blaiſe) 117
Mangin (Jean) ibid.
Maniot (Pierre) 24
Mantels (Jean) 19
Marbais de Hoves (Bonaventure) 187
Marchand (Thomas) 34
Marchant (Guillaume) 29
Marchant d'Anſembourg (Thomas de) 112
Marchant d'Anſembourg (Lambert-Joſeph de) 186
Marches de Geiſch (André de) 189
Marci (Jean) 231
Marcq (François-Léonard-Bernard) 249
Marechal (Ferdinand) 17
Mares (Martin de) 2
Mares (Jacques des) 10
Mareſchal (Eſtienne) 3 & 8
Mareſchal (Ferdinand) 14
Mareſchal (Jean-Charles-Joſeph & Jacques-Auguſtin-Ignace-Joſeph de) 218
Marié (Jacques Louis le) 65
Marin (Francois) 28
Marin (Adrien-François) 103
Marin de la Motte (Denis-Joſeph) 121

Marin de Thieuſies (François-Louis) 103
Maring (Pierre) 97
Maringh (Pierre-François) 173
Marotte, *dit* Kuievrain (Jean-Michel-Valentin de) 106
Marſelaer (Frederic de) 1
Marſelles (Albert de) 14
Martens (Gregoire) 29
Martin (Charles des) 5
Martin (Charles) 24
Martini (François) 60
Martini, *dit* Martoz (Erneſt-Ferdin.) 60
Maſny (Charles-Philippe de) 31
Mathelin (Charles) 24 & 29
Mathelin (Jean) 34
Matheys de vanden Broucke (Ant.) 140
Mauriſſens (Jacques-François) 33
Maurus (Ferdinand-Matthieu de St.) 5
Mazeman (Jacques-François de Sales Joſeph de) 235
Mede (Henry le) 24
Meere (Philippe-Norbert vander) 172
Meere de Cruyshauten (Philippe-Albert vander) 181
Meerſch (Jacques-Donatien-François vander) 67
Meerſch de Rooſendaele (François-Louis-Joſeph vander) 189
Meerſch (François-Ignace vander) 236
Meerſche (Théodore van) 25
Meerſche (François-Aloyſe vander) 45

Meerſche (Théodore-Ignace vander) 47
Meeſter (Pierre de) 242
Meeus (Jean-Philippe) 45
Meeus (Paul) 46
Meezemaker (Joſeph-Martin-Ant. de) 209
Melot (Jean-Baptiſte) 6
Melyn (Daniel-Gerard & Jean-Michel de) 134
Menin (Jean-Baptiſte Engelbert de) 8
Mere (Albert vander) 4
Merghelynck (Corneille-Franç. Bern.) 206
Merghelynck (François-Ignace-Joſ.) 236
Merſelles (Albert de) 6 & 17
Meſdach (Guillaume-François-Joſ.) 256
Meſemacre (Gilles Auguſtin de) 24
Meſnage (Jean-Baptiſte) 217
Meſnil de Hoſſelt (Jean-François-Joſeph de) 70
Meſnil (Charles-Théodore de) 92
Meſſener (Jean le) 31
Metternich (Baron de) 21
Meven (Marie-Eliſabeth de) 202
Meulebecq (Robert) 3 & 21
Meulen (Jean-Joſeph vander) 222
Meulenaere (Anthoine de) 34
Meulenaere (François-Théodore) 203
Meulenare (Baudouin de) 68
Meunier (Marie-Thereſe) 229
Meuriſſe (Adrien) 7
Mey (Jean-Baptiſte de) 32
Michel (Jean-Baptiſte) 41

Migette (Jean Etienne) 109
Mignon (Touſſaint-Laurent) 159
Mignon de Vance (Touſſaint-Laur.de) 206
Millot (Jean-Baptiſte) 10
Milot (Philibert-François) 46
Mince du Fond-Barré (Jacques) 95
Mire (Henry le) 12
Mire (Jean-Baptiſte & Balthaſar le) 22
Mire (Bartholomé le) 27 & 39
Miſſon (Jean-Maximilien-Urbain) 240
Miſſon (Robert-Joſeph) 241
Mock (Jean-Baptiſte de la) 159
Moens (Gerebrand de) 98 & 99
Moens (Henry de) 98 & 99
Moenyn (Henry joſeph) 88
Moerman de Romais (Rob. Fr.) 101 & 102
Moerman d'Oudewalle (François) 210
Mohr de Waldt (Enfans de Lothaire-Ferdinand) 101
Mohr de Waldt d'Autel (Philippe-Everard) 201
Molinet (Balthaſar) 43
Molle (Bertrand de) 68
Mols (François-Jean-Joſeph & Michel-Ange-Joſeph) 199
Monceau (Robert-joſeph de) 144
Moncheaux (Pierre de) 26
Monin (Louis du) 21
Monin (Louis de) 26
Moniot (Vincent) 43

Moniot d'Heſtroy (Philippe-Franç.) 94
Moniot de Weillien (Dominic-Auguſtin de) 161
Mont, *dit* de Brialmont (Jacques du) 44
Mont (André du) 49
Mont de Gages (François-Bonaventure-Joſeph du) 205
Montigny de Thommen (Jean-Charles-Etienne de) 192
Montpellier (Charles-Alexis & André-Joſeph de) 175
Moor (Jean Antoine de) 62
Moor (Dominique-Joſeph de) 229
Moor (Balthazar de) 230
Moortgat (Hubert) 66
Moraiken de Jemeppe (Jean-François-Joſeph) 153
Moreau de Bioul (Guillaume-Nicolas) 119
Moreau (Guillaume-Matthias & Paul-André de) 206
Morel (Maximilien-Antoine & Jean-François-Hubert) 223 & 226
Moretus (Balthaſar) 51
Mortgat (Ignace) 127
Moſelli (Hieroſme) 27
Motte, *née* de Formanoir (Marie-Joſephe de la) 219
Moulin (Jean de) 13
Mouret (Denis) 25
Murray de Melgun (Joſeph de) 208 & 209
Muytincx (Nicolas) 54

N.

NAchtegael (Pierre-Louis-Joseph) 96
Nackens (Jean-Paul) 224
Nagelmakers (Pierre-Roger-Héribert) 240
Nassau de Warcoing (Joseph Ignace de) 52
Nattier (Jean) 13
Navigheer (François-Joseph) 145
Neny (Patrice Mac) 155 & 220
Neny (Cornille Mac) 156
Neny (Philippe-Goswin de) 228
Nettine (André de) 211
Neve (Pierre de) 7
Neve de Rode (Chrétien-Jean-Philippe de) 150
Nevelle (Louis van) 44
Neuf (Simon de) 52
Neufforge (Jean-Charles de) 171
Neunheuser (Jean-François de) 238
Neyts (Thomas Maximilien) 93
Nicolaerts (Pierre) 48
Nicolas (Augustin) 11
Niekerke (Jean Fredericq de) 39
Nieles (Jean-Baptiste) 193
Nierop (Albert-Gerbrand van) 6
Nieulant (François Oliviere) 9
Nieulant de Pottelsberghe (Hub. Fr.) 84
Nisramont de Mabouge (Claude de) 112
Nobles (permission aux) de négocier en gros sans déroger à leur état de Noblesse. 147

Digitized by Google

Nodin (Nicolas) 32
Noot (Léonard vander) 3 & 28
Noot (Wautier vander) 30
Noot de Schoonhove (Charles Bonaventure vander) 79
Noot de Carloo (Jean-Joſeph-Phil. vander) 227
Norman d'Oxelaere (Charles-Eman.) 195
Nouſt (Charles-Alexandre) 100
Nouveau (Paris du) 11
Nuffel (Arnould-Guduwal-Berthulphe van) 199 & 200
Nuffel (Jean-François & Alexandre-Philippe-Joſſe van) 231
Nys (Jean-Baptiſte) 23

O.

OBin (Jean-Lambert & Antoine-Joſeph d') 186
Oem de Moeſembroeck (Eliſabeth-Marie-Cornelie) 254
Ofarel (Thadée) 51 bis.
Ognies (Charles Philippe d') 14 & 16
Olmen de Poederlé (Eugene Joſ. d') 82
Olmen de St. Remy (Ferd. Joſ. d') 180
Ongnies de Coupigny & de Maſtaing (Henri-Otton d') 243
Ophoven (Barthelemi van) 115
Ornia de Vryeneſſe (Marie-Magdaleine) 98 & 99

Digitized by Google

Ortho (Jean-Matthias-Jacmain d') 179
Oſy (Corneilly-Joſeph) 248
Oſy (Jean-Charles) ibid.
Otgens de Middelharniſſe (Jean-François-Joſ. & Michel-Joſeph-Bern.) 128
Overdats (Louis) 7 & 29
Overſtraeten de Welden (Nicolas van) 187
Ouderogge (Vincent & Corneille) 146
Outheuſden de Sevenhuyſen (Henri-Jacques d') 196
Outryve (Jean-Jacques, Jean-George, Emmanuel-Louis-Joſeph & Marie-Pétronille van) 232 & 233
Oyenbrugge de Duras (Jacques d') 6

P.

Paeffenrode (Godefroid-Ignace-François-Laurent de) 221
Paffenrode (Thiery de) 50
Palazzi (Benoit de) 177
Pally du Fontoy (Philippe-François-Marc-Eugene-Louis) 207
Pangaert (Enfans de Pierre-Joſeph) 113
Pangaert (Jean-Baptiſte & François-Joſeph-Ignace) 115
Pape (Léon Jean de) 17
Papejans de Morchoven, *dit* vander Strepen (Emanuel) 81
Papejans de Morchoven, *dit* vander Strepen (Jean-Baptiſte) ibid.

Digitized by Google

Papejans de Morchoven, *dit* vander Strepen (Jacques) 82
Papejans de Morchoven, *dit* vander Strepen (Philippe-Dominique) 84
Paponet (Milan) 10 & 13
Paris (Philippe de) 8
Paris (Catherine de) 29
Pattey (Jeanne-Marie) 93
Partz Deveniſch (Léopold-Joſeph-François de) 225
Paſcal (François de) 73
Paſcal (Jean-François de) 140
Paſquet (François-Henri-Joſeph de) 229
Patin (Charles-Philippe de) 197
Patin (Charles-Joſeph) 198
Patin (trois fils de Charles-Phil. de) 251
Patoul du petit Cambray (Charles-André de) 140
Pattyn (Angeline Thereſe) 87 & 88
Pattyn de Langhemarck (Charles-Philippe de) 142
Pavan de Ciccati (François) 28
Paul (Jean) 32
Pauwens de Houten (Jacques-Benoît) 121 & 124
Pecauld (Philippe) 3
Peellaert de Stuvekenskercke (Pierre) 53
Peellaert (Thereſe-Emanuele) 176
Peeters (Jean-Baptiſte) 37
Peeters (Michel) 37 & 38
Peeters, *dit* Stommelin (Jean-Jacq.) 107

Digitized by Google

Peletier (Philibert) 9
Pelichy de Turſwaard (Théodore) 104
Pelliſonnier (Charles) 19
Pepin (Michel-François-Joſeph) 254
Perſet (Ignace) 26
Peſin (Alexandre) 27 & 28
Peſtre (Jean-Baptiſte de) 179
Peſtre (Julien-Guillain, Jean-Baptiſte-Paul-Julien & Hyacinthe-Julien-Joſeph de) 223 & 224
Peſtre de Seneffe (Julien-Guillaume de) 225
Petrey (Charles Emanuel) 26
Peytier (André) 157 bis.
Pfortzheim (Philippe-Charles de) 236
Pian (Bernard-Auguſtin) 185
Pierloot (Théodore) 63
Piermans (Pierre) 11 & 22
Piermans de la Flecherie (Pierre-Alb.) 203
Pierre (Jacques-Ferdinand de la) 9
Pierſon (Jean Adrien) 60
Piet (Jean vander) 14
Pieters (François) 32
Pinchart (Catherine) 25
Pins (Simon) 244
Pipre (Philippe le) 30
Piza (Pierre-François de) 234
Pletincx (Pierre) 31
Pluvier (Jacques) 21
Polchet (Pierre Norbert) 13
Polchet (Pierre) 14
Pollart (Jacques Albert) 57

Pollart (François Joſeph) 89
Pommeriaux (Guillaume des) 28
Ponthieure de Berlaere (Nicol. Alex.) 41
Ponty de Hingoen (Jean Philippe de) 83
Ponty de Hingoen (Charles-Joſ. de) 194
Ponty (Henri-Joſeph & Euſtache de) 188
Porte (Paul de la) 3
Porte (Gilles de la) ibid.
Porter (Nicolas) 118
Poſchet (Pierre-François & Pierre-Joſeph) 186
Poſſon (Jacques-Philippe) 153
Poſſon (Nicolas-Guillaume) 195
Pottelsberghe (Anthoine de) 41
Potter (Joſeph-Jean de) 215
Praet (Jacques-André van) 127
Precipiano (Proſper Ambroiſe de) 29
Prel (Anathoile du) 2
Preſin (Jacques-Joſeph) 194
Pret (Arnold-Franç. & Jacq. Joſ. de) 181
Pret de Vorſſelaer (Philippe-Louis de) 136
Preud'homme (Jean Claude) 57
Preux (Claude Joſeph François le) 9
Prince (Joſſe Alexandre le) 14 & 16
Prinet (Jean-Baptiſte) 50
Proli (Pierre) 108 & 115
Proli (Enfans de Pierre) 123
Proli (Balthaſar & Charles) 225 & 227
Proli ou Priuli (Charles & Balth. de) 249
Prooſt (Jean) 2
Propper (Jean-Guillaume-Marie de) 241

Provens (Pierre) 58
Provins d'Elphoven (George-Théodore de) 103
Pruiſſenaere de la Woeſtyne (Henri de) 179
Puis (Henry du) 31
Putte (Jean-Baptiſte vanden) 139
Putteau (Jeanne-Barbe) 219
Pyl (Jean-Baptiſte) 56

Q.

Quarré d'Arche (Jean-François-Joſeph de) 219
Queſnoy (Charles Lievin de) 19
Quinart (Jacques) 160

R.

Rache (le Comte de) 35
Raellen de Tenbulchen (Jean-Bapt.) 140
Raes de Waſſenberg (Charles Eman.) 76
Raggi (Jacomo) 21
Ramont de Clippelhove (Jean-Frederic-Charles) 149
Randour (Anne-Thérèſe-Joſephe & Jeanne-Thérèſe-Marie) 224
Ranſon (François & Joſeph-Clem. de) 211
Ranſonnet (Henri-Joſeph) 235
Ranſonnet (Henri-Joſeph-Antoine de) 253
Rappaert (Philippe) 21
Rappart (Charles) 26
Raſſe (Denis-Joſeph & Maximilien de) 158

Digitized by Google

Regaus (Jean-Baptiſte) 172
Regnaucourt (Jacques-Ferdinand de) 96
Reynbouts (Jean) 11
Renette (Lambert) 123
Renette (Renier-Servais) 174
Renette de Logenhage (Lambert de) 214
Renuit (Michel-Joſeph) 188
Reſpaigne (Nicolas & Jean-Bapt. de) 6 & 7
Reſpani de Vremdyck (François-Frederic-Charles-Hyacinthe-Joſ.) 202
Reuchen (Jean-Antoine de) 13
Reul (Hubert) 5
Reul, *née* Louys (Anne de) 217
Reyloff (Olivier) 78
Reynbouts, *aliàs* Danckaert (Jean) 18
Reynsbouts (Pierre Ignace) 54
Reynegom (Cornille van) 20 & 23
Reynegom (Simon de) 71
Reyvaert (Pierre-Jean) 175
Richart (Jean) 2
Richart (Jean-Baptiſte) 5
Richart (Henry) 14 & 17
Riche (Daniel le) 38
Richebourcq (Jean-Philippe de) 108
Ricart (François Ignace) 1
Rifflaert d'Ittre (Léopold Ignace de) 65
Rivart (Alexis-Joſeph) 185
Riviere (Philippe-François de la) 14 & 17
Robeaux (Albert de) 31
Robert (Jean) 27
Robert de Roberſart (Simon-Joſeph) 248

Robiano de Beyſſem (Louis-François de) 192 & 195
Robyns (Martin) 113
Roche (Pierre-Joſeph de la) 196
Rode de Beau-Terre (Ignace-Seraphin-Joſeph van) 205
Rodoan (Adrien-François-Aſidore-Joſeph & Philippe-François-Joſ. de) 197
Roelants (Jacques) 28
Roelants (Claude) 130
Roelof (Jean) 25
Roeſt d'Alkemade (Fred. de) 164 & 172
Roeſt d'Alkemade (Jerôme-Balth.) 250
Roeſt d'Alkemade (Jacques-Godefc.) 254
Roeſt d'Alkemade (Théodore-Jean) 255
Roi de Ganſendries (Jean-Jacq. le) 243
Roi-de-Ville de Ville-ſur-Vence (François-Jean-Marc-Antoine-Louis le) 195
Rombaut de Terhaeghen (Jean-Fr. de) 149
Romrée de Bonheyden (Pierre-François-Vital de) 110
Rons (Etienne de) 92
Roode (Jacques de) 211
Rooſe (Albert) 35 & 36
Rooſe (Pierre Ferdinand) 38
Rooſe de Leeuw-St-Pierre (Jean Charles) 49
Rooſe (Pierre-Charles-Joſeph) 229
Rooſendael (Théodore van) 40
Roſin (Jean François de) 42

Rosseau (Jean le) 38
Rossi (Antoine-François & Sebastien-Joseph de) 133
Rotsart (Jean Ferdinand) 92
Rouillon, *dit* Castagne (François) 70
Rouillon de Castagne (Marie-Therese) 116
Rousseau (François, Etienne & Jacq.) 110
Rousseau (François & Etienne) 111
Routart (Pierre François) 75
Roux (René le) 37 & 39
Roy (Jean François le) 19 & 21
Roy (Simon le) 31
Roy (Baudouin le) 155
Roy (Jean-Jacques & Jacques-Ign. le) 161
Royer (Pierre-Ignace-Joseph de) 219
Rubempré Eversberghe (Phil. Ant. de) 42
Ruë (Guillaume de la) 2
Rue (Matthias de la) 45 bis.
Rudder (Jean-Bernard-Charles, Victor-Michel, Ignace-Philippe-Jean-Fr. & Jean-Ignace de) 230
Ruysschen d'Elissem (Michel Constantin de) 52, 67 & 93
Ruysschen d'Elissem (François-Honoré-Philipne-Gislain de) 221
Ruysschen (Guil. Franç. Jos. de) 114 & 115
Ruyter (Ange de) 31
Ruyter (le Baron de) 33
Ruzette (Emanuel-Joseph) 203
Ryckel d'Orbeck (Ant. Eug. de) 175
Ryckewaert (Philippe) 19

Rycquier (Albert-Ferdinand) 134
Rym (Maximilien Antoine) 49

S.

SAceghem (Joseph-Bernard van) 247
Sager (Gilles de) 119
Sallez (Jean Jacques) 6
Salm de Dhaun (Nicolas-Léopold de) 165
Salm (Jean-Dominique-Albert & Philippe de) 182
Salm d'Hoogstraeten (Nicol. Léop. de) 221
Salmon (Jean-Louis & Catherine-Françoise) 162
Salpin (Martin) 21
Sanchez de Aguilar (Louis) 139
San-Juan (Pierre de) 6
Sart de la Bastie (Jean-Bapt. Ant. du) 87
Sart de l'Escagne (François-Jos. du) ibid.
Sart de Molembaix (Jean-Baptiste-Philibert du) 174
Savreux (Josse) 25
Scaillet (Théodor) 29
Schamp (Gilles-Luc) 233
Schaverbecke (Jacques Augustin van) 23
Schenck de Nydeecken (Arnoult) 56
Scherer de Scherbourg (Guillaume Eubert de) 71
Schilder (François) 122
Schlippenbach (Christophore & Casmir Abraham de) 75

Digitized by Google

Schneidaver de Streittkolben (Joſeph-Léopold) 234
Schockaert (Jean) 30
Schockaert (Jean-François-Hiacinth.) 54
Schockaerts (Louis Alexandre) 22
Schonenberg (François de) 74
Schoore (Charles-Louis-François de) 41
Schore (Philippe-Louis van) 50
Schorel (Pierre-François-Gisbert van) 128
Schouten (Théodore-Nicolas) 111
Schrieck (François-Ignace vanden) 222
Schueren (Gaſpar-Joſeph vander) 136
Schuren (Jean vander) 3
Schutteput (Maximilien-Antoine de) 108
Scockart (Jacques Ignace & Louys Alexandre) 19
Scockaert de Tirimont (Louis-Alexandre) 25 & 48
Sebille (Ignace-François-Joſeph, Bernard-Joſeph, Marie-Thereſe-Joſe. & Marie-Catherine-Joſephe) 233
Secus (Jean-Baptiſte) 59
Secus (Jacques-François) 239
Seger (Jean-Baptiſte) 31
Serclaes de Tilly (Albert T.') 54
Serraerts (Jean-Dominique t') 214
Serſanders, *dit* de Luna (Philippe François) 89
Servais (François-Joſ. & Joſeph de) 149
Seyl (Jean-Baptiſte de) 237
Sibile-Buiſſeret (Philippe-Philib. de) 56

Sierra (Luc de la) 38
Simon (Remacle) 4
Simonon (Jean-Baptiſte) 187
Simons (Iſabelle-Jacobe) 194
Simons (Pierre-Jean-Joſeph) 246
Simon-Ville (Ignace) 53
Sire-Jacob (Joachim-Joſeph-Ant.) 97
Smackers de Mirwart (Nic. Edm. de) 111
Smet de Leyſtraeten (Franç. Bern. de) 114
Smidt (Robert de) 10 & 11
Smits (Théodore & Rombouts) 7
Snelline (Barthélomé) 4 & 6
Snellinck (André) 18
Snoucx (Jacques-Servais) 151
Spangen (Charles de) 43
Spanghen d'Uyterneſſe (Affluere Henri de) 60
Spanoghe (Deſcendans de Cornille) 25
Spontin (Jacques de) 26
Spontin de Beaufort (Charl. Alb. de) 182
Soenens (Jean-Baptiſte) 249
Soliſt (François) 29
Solre (le Comte de) 30
Somberghe (Charles-Nicolas de) 112
Sompele (Livin van) 68
Soolmaker (Louis) 161
Stalins (Gilles) 2
Stalins (Enfans d'autre) ibid.
Stalins (Gilles & Jean-Baptiſte) 5
Stalins (Pierre) 30
Stauthals de Bleckem (Valentin Benin) 90

Steclant de Berg (Louis-Joseph) 110
Steenhault de Werbeeck (Jean-Franç. Joseph de) 218
Steenhuys (Jacques-Ferdinand-Ant. & Antoine-Bruno-François de) 236
Steghen (Jean vander) 59
Stegner (Chrétien de) 121
Sterck (Charles Estienne) 34
Stichele (François-Joseph vander) 203
Stier (Jean-François-Xavier) 246
Stoop (Jean-Jacques de) 256
Stoultgen de Statbredimus (Dominiq.) 134
Stoupy (Barbe-Louise-Josephe) 204
Strabant (Louis-Felix-Joseph) 240
Straeten (Pierre de) 10
Straten de Stavele (Charles-Alexandre vander) 166
Sucre (Charles Adrien le) 34
Surmont de Wlooswyck (Jacques-Jean-Benoît de) 121
Susteren (Gilbert & François van) 27
Susteren de s'Gravenwesel (Melchior van) 133
Suys de Maleve (Ferdinand-Antoine-Paul de) 175
Swieten (Gisbert van) 232

T.

TAcquenier (Jacques) 59 & 69
Tahon d'Haine (Albert François) 87

Digitized by Google

Taintenier (Jacques-Auguſt. & Nicolas-Joſeph) 216
Talbout (Jacques) 68
Taye de Wemmele (Philippe-Alb.) 45
Tellez de Silva Menezes & Caſtro; de Tarouca (Emanuel) 132 & 184
Tello (Louis) 6
Tenre (Mathieu de le) 86
Terlinden (Cornille) 29
Terwe (Jeanne-Antoinette) 122
Tinſeau (Jean Antoine) 22
Thibault (Pierre de) 144
Thiennes (George de) 5
Thienpont (Pierre) 55
Thierry (Jean) 163
Thiſquen (Jean Remacle de) 88
Thomaſſin (les deux François de) 33
Thymus de Fieverich (Henri-Joſ. de) 253
Thyſebaert (Jacques) 77 & 84
Thulden (Florent, Cornille-Arnout & Jean-Florent de) 57
Tobin (Jacques) 93
Tolenaere (Ferdinand de) 18
Tonnois (Charles de) 202
Tons (François-Jean) 250
Tour & Taſſis (le Comte de la) 34
Trapequiers (Jacques) 92
Traux (Pierre Joſeph de) 28
Trazegnies d'Ittre (Gillon-Otton-Alexis-Ghiſlain de) 245

Trieſt de Terrewalle (Jean-François-Léonard) 192
Trieu (du) *dit* vande Drieſche. 59
Trieu (Pierre-André-François du) 253
Troyens (Cornille de) 24, & 26 bis.
Turnhout (Alexandre-Joſeph & Jean de) 143

V.

Vaast de Denterghem (Pierre-Claude-Marie de Saint-) 220
Vacquant (François de) 3
Valck (Charles-Guſtave) 244
Valdembourg (André de) 3 & 5
Vangermez (Maximilien-Robert-Thimothée de) 242
Varambon (Marquis de) 6
Varent (Jean vander) 12
Varent (Louis vander) 90
Varent (Louis vander) ibid.
Varick (Cyprien de) 8
Varick Vicomte de Bruxelles (Philippe Adrien de) 82
Varin (Jean-Baptiſte de) 8
Varin (Jean-Baptiſte) 11
Vaſtenhaven (François-Eugene) 169
Veckemans (Jean) 33
Veckene (Jean vander) 5
Veckene (Juſtin vander) 7
Veckene (Chriſtophore vander) 11
Vecquemans (Jean) 10

Digitized by Google

Vecquemans (George) 22
Vecquemans (Jean Joſeph) 58
Vecquemans (Jean Ferdinand) 91
Veekene (Jean vander) 3
Velde (David vanden) 20 & 29
Velde de Melroy (Jean-Domin. van) 189
Velthoven (Jean van) 3
Ven (Jean vande) 76
Veranneman de Lannoy (Jacques) 118
Verdonck (Guil. Jean Alf.) 155 & 157
Vergnies (Anthoine de) 40
Verhoeven (François) 64
Verhulſt (Alexandre-Joſeph, Gabriel-Joſeph, François-Joſeph-Alexandre & Robert de) 143
Verjan (Pierre) 229
Vermoelen de Teewinckel (Philippe-Emanuel-Joſeph) 186
Vermoelen (Jean-François) 226
Verne de Rodes (Ferdin. la) 43
Vernimmen (Daniel) 69
Verpoorten (Jean-Baptiſte-François-Joſeph) 185
Verreycken (Charles) 3
Verreycken (François-Jacques-Guil. & Ferdinand-Eugene) 246
Verrycken (Pierre Ignace de) 8 & 27
Verſchrieck (Guillaume) 57
Verſeyden de Varick (Jacques) 113
Verſmeſſen (Jean-Baptiſte) 241
Vertain (Charles) 20

Vertegans (Jean-François) 142
Veyder de Malberg (François-Maurice de) 120
Vicq (Alfonſe Henri de) 7
Vielleuze (George-Louis, Albert & Louis-Charles de la) 180
Vignron de la Haye (Jean de) 144
Vilain (Jean-Philippe de) 205
Villegas (Diego Ferdinandez de) 24
Villegas (Paul Melchior de) 28
Villegas (Gaſpar-Joſeph de) 120
Villegas de Saint-Pierre-Yette (Gaſpar-Bernard-Jean-Dominique de) 221
Ville Libre (Arnouldt de) 65
Villenfraigne (Jean-Baptiſte de) 26
Villers d'Olgrand (Philippe Balth. de) 74
Villers (Guillaume-Gerard & Servais-Auguſtin de) 171
Villers du Fourneau (Urſmain de) 244
Villette (Robert de la) 26 & 32
Villette (Joſſe de la) 60 bis.
Vilſteren (Gerard van) 26
Vinchant de Milfort (Pierre-Felix de) 191
Vinchant de Morval (Charles-Antoine-Joſeph de) ibid.
Vinck (Henri de) 136
Vincke (Charles) 54
Vinckhaut (Jean-Baptiſte de) 31
Viſart de Bury (Louis-François) 193
Viſcher de Celles (Jean Balth. de) 43
Vits (Charles) 4

Vitte de Ruyter (Cornille) 39
Vivien (Henri Joſeph) 94
Vivere (Charles-Ignace vande) 252
Vleys de Tendoele (Henri-Joſeph) 115
Vleys (Marc-Charles & François-Jean-Dominique) 116
Vlieghere (Cornille de) 66
Vliert (Antoine-Joſeph vander) 217
Volcaert de Weldere (Frederic Franç.) 78
Volckaert (Philippe) 10 & 13
Volckaert (Antoine Ferdinand) 13
Voller (Herman) 36
Voller (Martin Léonard) ibid.
Vooght (Pierre Charles de) 57
Vooght (Jacques-Ignace de) 103
Voorſpoel (Maximilien van) 50
Vorſt (Philippe vander) 12
Vorſt (Michel-Ignace vander) 162
Vos (Jean-Baptiſte-François de) 235
Vothier (Henri-Laurent) 118
Vuchts de Hove (Louis) 198

U.

Uffele (Jean-Baptiſte van) 69
Ullens (François - Godefroy , Jean-Baptiſte & Henry) 54
Urribarri (Vincent) 18
Urſel d'Hoboken (Charles Albert d') 80
Urſins (Denis Chriſtophre Antoine des) 58
Uwens (Jacques) 5

Digitized by Google

W.

Wacquant (Jean-Baptiſte) 24
Wael (Jean-Franç. & Norb. Louis de) 164
Waepenaert (Jean-Emanuel, Ferdin. & Antoine de) 141
Waepenaert (Emanuel de) ibid.
Waghenart (Veuve & Enfans de Nic. Paul de) 146
Waitte (Jean de) 18
Waitte (Jean le) 22
Wal (Marguerite-Pétronille-Rumolde vande) 228
Walckiers (Cornille) 105
Walckiers (Joſſe) 131
Walle (François Chreſtien vander) 9
Walle (François-Ignace & Joſeph-Antoine vande) 150
Walwein de Roelins (Chretien-Maximilien-Joſeph) 197
Warengien (Eſtienne de) 19
Wargny (François-Louis-Joſeph, François-Louis-Joſeph & Iſembard-Ferdinand-Joſeph de) 237
Warods (Africain & Philippe Franç. de) 51 & 52
Wavrans (Joſephine-Françoiſe de) 168
Wavrans (Jacques-Joſeph de) 127
Wauters (Baudouin) 115
Wayenberch (Jacques van) 7

Digitized by Google

Weerde (Marie-Thérèſe van) 223
Weerden (François van) 25
Weerden (Jean van) 29
Weiſs (Joſeph-Gabriel de) 217
Wellens (Pierre-Antoine) 129
Werbrouck (les quatre freres) 251
Werden (Jean van) 22
Werden (Enfans mineurs de Pierre van) 22
Werden (Jean-Baptiſte van) 41
Werrebrouck (Pierre) 42
Werve (Henri vanden) 14
Werve (Charles-Philippe-Henri-Jean-Baptiſte vande) 222 & 225
Werve (Philippe-Louis-Joſeph-Ignace vande) 225
Wervecke (Guillaume van) 9
Werveke (Jean-Baptiſte van) 25
Werven d'Immerſeel (Guillaume-Reymond van) 43
Weſemael (Charles de) 106
Weſembeke (Enfans de Thereſe van) 79
Wevelinckhoven (Anne-Marie van) 168
Wick (Alonſe Henri de) 4
Wielle (Jean-Bapt. Franç. vande) 222
Wilde (Ferdinand de) 14
Willaeys (François de) 128
Willemaers (Denis) 58
Willems (Jacques-Théodore) 194
Wilmet (Etienne) 231
Wils (Jean-François de 143
Digitized by Google

Winchel (Jean-Tilman) 44
Winckelman (Jacques de) 27
Winghen (Albert François van) 42
Winterfelt (Charles Théodore de) 69
Winterfelt (Erneſt de) 88
Wintre (Jaeques de) 94
Wirix de Wolffhaege (Libert) 148
Wiſſekercke (Baron de) 21
Witte (Jacques-Antoine & Gaſpar de) 43
Witter (Corneille-Jean) 246
Witter (Everard-Boniface) 247
Wittert (Jean) 179
Woeſtenraedt (Philippe-Joſeph-Dieudonné de) 178
Woeſtine (François Maxim. de la) 22
Woeſtyne (Louis-Bonav. vande) 119
Woeſtyne (Antoine-François de la) 247
Wolff (Jean-Dominique & Jean-François de) 135
Wonſel (Jean van) 34
Wouters (Jois) 11
Woyſtine (François Maxim. de la) 17
Wrangel (Fabien de) 73 & 74
Wuyternes de Spangen (Juſte-Philib.) 44
Wyels (Eſtienne van) 7 & 8
Wynants (Enfans de Goſuin de) 92
Wynants (Goſuin de) 107

Y.

YLlan (Ferdinand d') 27
Yſembart (Adrien François d') 59

Digitized by Google

Yſenbard (Jacques d') 31
Yſenbrant (Philippe-Benoît-Emm.) 250
Yve (François Philippe d') 2
Yves de Ruysbroeck (Gaſp. René d') 122

Z,

ZAman (Jean-Pierre) 55
Zaman (Pierre) 140
Zaman (Pierre-François) 181
Zeller (Roland van) 64
Zinnick (Adrien van) 20
Zwallart (Jean-François) 34

Fin de la Table Alphabétique.

LISTE

Digitized by Google

LISTE

Des Tiltres de Nobleſſe, Chevalerie, & autres Marques d'honneur, octroyées par le Roy Philippe IV, envoyée à Meſſire Joſeph vanden Leene, Chevalier, Conſeiller de Sa Majeſté, ſon premier Roy d'armes ès Pays de pardeça & de Bourgogne, &c. pour les examiner & enregiſtrer en conformité des Placcards & Ordonnances ſur ce decretez, à peine de nullité, &c.

1659.

CEſar de Haynin, Chevalerie.
Jean François Nicolas de Bouchaut, Chevalerie.
Frederic de Marſelaer, Baronnie.
Nicolas du Jardin, confirmation de Nobleſſe avec Chevalerie.
François Ignace Ricart, Chevalerie.
Norbert van Aſſche, ſupports.

Digitized by Google

Guilleaume de Groote, Chevalerie.
Charles Acheles, *Mouchet*, *Batefort*, *Laubepiu*, Marquiſat.
Ignace le Clerc, titre de Viſcomte.
Gilles Stalins.
Et Enfans d'autre *Stalins*, ſupports.
Albert Bauwens vander Boye, Chevalerie.
Guilleaume de la Ruë, annobl.
Charles Loquengien, Baronnie.
Jean Richart annobl.
Gaſpar Cockaerts, augmentation d'armes.
Jean Helman, déclaration de Nobleſſe.
Jacques & *Nicolas Fariaux*, Chevalerie.
Jean-Baptiſte Graſſis, rehabilitation de Nobleſſe.
Jacques d'Ennetieres, augmentation d'armes.
Antoine van Hulten, annobl.
Pierre Brecht, Chevalerie.
Lambert de Fortemps de Lonneux, annobl.
Anathoile du Prel, Chevalerie.
Jean-Baptiſte Boonaerts, annobl.
Jean Prooſt, Chevalerie.
Maximilien le Brun, changement de nom & armes.
Henry Beulens, annobl.
Antoine de la Hault, annobl.
Martin de Mares, annobl.

Digitized by Google

Robert Meulebecq, annobl.
Jean-Baptiſte d'Hane, Chevalier.
Eſtienne Mareſchal, annobl.
Jean Balaert, annobl.
Norbert van Aſſche, Chevalerie.
Jean vander Veekene, ſupports.
Louys Charles de Haynnin, Chevalerie.
Léonard vander Noot, Baronnie.
Caſpar Hannoſſet, annobl.
Henry le Boucq, Chevalerie.
Jean van Velthoven, annobl.
Jean vander Schuren, annobl.
Jean Helmans, confirmation de Nobleſſe & armes avec Chevalerie.
Henri & Alexandre vander Goes, annobl.
André de Valdenbourg, annobl.
Jean le Clercq, annobl.
Charles Verreycken, Baronnie.
François de Kinſchot, Baronnie.
Charles Ignace d'Aubremont, Baronnie.
François Hoens, annobl.
Paul de la Porte, Chevalerie.
Gilles de la Porte, Chevalerie.
François de Vacquant, annobl.
Philippe Pecauld, annobl.
Anathoile Grivel, rehabilitation de Nobleſſe.

Digitized by Google

Jean Favaige, annobl.
Claude Gillaboz. . . . . .
Bartholomé Snellinc, déclaration de Nobleſſe.
N. N. Prince.
N. N.
N. N.
N. N.

1660.

Marquis de Conflans, Chevalerie.
Nicolas le Gros, annobl.
Philippe Lambrechts, annobl.
Walter François de Honsbroucq, Comte.
Henry Jobert, annobl.
Henry Linden, annobl.
Baudouin Lindick annobl.
Albert vander Mere, Chevalerie.
Alonſe Henry de Wick, Baronnie.
Pierre Paſcual de Deckere, Chevalerie.
Charles Vits, Chevalerie.
Jean Jacques de Lemqueſen, annobl.
Baron de Broeck, Marquiſat.
André Jacob, déclaration de Nobleſſe.
Remacle Simon, Chevalerie.
Jacques Bichin, rehabilitation de Nobleſſe.
Jean François Camuz, annobl.

Digitized by Google

Baron de Hem, Marquiſat.
André de Valdembourg, armes.
Jean Frederic vander Gracht, Baronnie.
Philippe du Bois, annobl.
Marcel vanden Leene, ſupports.
Melchior François vanden Cruyce, Chevalerie & ſupports.
Jean-Baptiſte Graſſis, Chevalerie.
George de Thiennes, Baronnie.
Jean vander Veckene, ſupports d'armes.
Jacques Uwens, Chevalerie.
Jacques Fariaux, Chevalerie.
Henry Croonendael, augmentation & changement d'armes.
Gilles & *Jean-Bapt. Stalins*, ſupports.
Martin des Manets, annobl.
Hubert Reul, annobl.
Jean-Baptiſte Richart, annobl.
Charles des Martin, confirmation de Nobleſſe.
Ferdinand Mathieu de St. Maurus, Baronnie.
Nicolas Ignace Fariaux, Chevalerie.
N. N.
N. N. Comte.
. . . . . .
. . . . . .

1661.

Jacques d'Oyenbrugge de Duras, Baronnie.
Marcel vanden Leene, Chevalerie.
Nicolas & *Jean-Baptiſte de Reſpaigne*, annobl.
Albert Gerbrand van Nierop, annobl.
Jean-Baptiſte l'Archier, Chevalerie.
Le Comte de Blangerval, changement d'érection.
Pierre de San-Juan, ſupports d'armes.
Albert de Merſelle, Chevalerie.
Michel vanden Berghe, annobl.
Alonſe de Gras, Chevalerie.
Jean-Baptiſte Melot, annobl.
Jacques de Cleis, Chevalerie.
Nicolas François Bernard, Baronnie.
Marquis de Varambon, Chevalerie.
Jean Jacques Sallez, annobl.
Baron de Jamoigne, Comte.
Pierre Blondel, ſupports.
Albert de Lindick, annobl.
Bartholomé Snellinc, armes.
Louys Tello, ſupports.
Geroſme & *François vander Haghen*, annobl.

Digitized by Google

Jean de Arazola de Onate, Chevalerie.
Jean vanden Heck, Chevalerie.
Henry Dongelbergh, Baronnie.
Alfonſe Henry de Vicq, Baronnie.
Frederic de Dielbeke, Baronnie.
Jacques van Wayenberch, annobl. avec permiſſion de porter les armes de Back.
François Arnould Hanot, annobl.
Juſtin vander Veckene, Chevalerie.
Godefroy François Balbani, Chevalerie & ſupports.
Louys Overdats, annobl.
Nicolas & Jean-Baptiſte de Reſpaigne, annobl.
Robert de Farvacques, rehabilitation de Nobleſſe.
Eſtienne Wyels, ſupports.
Adrien Meuriſſe, annobl.
Pierre de Neve, armes & Chevalerie.
Jean van Beughem, Chevalerie.
Théodore & Rombouts Smits, annobl.
Jean Jacques Hovyne, Chevalerie.
François Hannoſſet Chevalerie.
Ferdinand Baudequin, Chevalerie.
Vincent Harſcamp, ſupports.
André Happart, ſupports.

Digitized by Google

Louys Grispere, Baronnie.
Pontian Harschamp, Chevalerie.
Estienne Mareschal, annobl.
Jean Jacques de Lanquesaing, annobl.
Jean George Aymonet, annobl.
François du Faing, Comte.
Jean Helman, Baronnie.
Louys Cayro, Baronnie.
Jacques de Grand, Baronnie.
Philippe de Mailly, Baronnie.
Cyprien de Varick, Chevalerie.
Philippe de Paris, Chevalerie & armes.

. . . . . .
. . . . . .
. . . . . .
. . . . . .

1662.

Pierre Ignace de Verrycken, changement d'armes.
Estienne van Wyels, Chevalerie.
Louys Beault, annobl.
Jean-Baptiste Engelbert de Menin, annobl.
Philippe François de Fourneau, Comte.
Guilleaume le Febvre, annobl.
Seraphin du Chambge, Chevalerie.
Jean-Baptiste de Varin, Chevalerie.

Digitized by Google

François Philippe d'Yve, Baronnie.
Thiery van Elshout, Chevalerie.
Jeroſme Helman, confirmation de Nobleſſe & armes avec Chevalerie.
Sebaſtien d'Hane, ſupports.
François de Bretel, Chevalerie & ſupports.
Guilleaume van Wervecke, annobl.
Jacques Ferdinand de la Pierre, Baronnie.
Jacques Philippe de Dongelberg, Baronnie.
Jacques Diedeman, annobl.
François Oliviere Nieulant, Chevalerie & ſupports.
Claude Joſeph François le Preux, Chevalerie.
Otto de Landas, Chevalerie.
Remacle Lamberty, annobl.
François Chreſtien vander Walle, Chevalerie.
Gerebrand Fredericx, annobl.
Philippe Goudelin, Chevalerie.
Marie Ittetot, confirmation de la Nobleſſe de feu Jacques de Landas ſon Mary.
Philibert Peletier, annobl.

Digitized by Google

Melan Paponet, annobl.
Henry Martin, *Louys* & *Herman Henry van Couwegom* Freres; annobl.
Jean Vecquemans, annobl.
Pierre Albert Lindick, annobl..
Adrien Daniel Auderlan, ſupports.
Jacques de Borques, Baronnie.
Pierre de Straeten, annobl.
François Bart, annobl.
Jean-Baptiſte Millot, annobl.
Philippe Volckaert, Chevalerie.
Charles de Bayarde, Chevalerie.
. . . . . .
. . . . . .
. . . . . .
. . . . . .

1663.

Robert Dennetieres, ſupports.
Claude François de Lalemand, Baronnie.
André Ladeuſe, annobl.
Philippe Ryckewaert, Chevalerie & ſupports.
Jacques des Mares, Baronnie.
Philippe vander Linden, Baronnie.
Robert de Smidt, augmentation d'armes.
Jean vander Leepe, annobl.

Digitized by Google

Auguſtin Nicolas, Chevalerie.
Jean Reynbouts, rehabilitation de Nobleſſe.
Jean van Hove, Chevalerie.
Jean-Baptiſte l'Archier, augmentation d'armes.
Guilleaume de Cottereau, Marquiſat.
Chriſtophre vander Veckene, annobliſſement.
Jean Condé, rehabilitation de Nobleſſe.
Paris du Nouveau, confirmation de Nobleſſe.
François Hoſpel, confirmation de Nobleſſe.
Pierre Balthaſar Calaen, Chevalerie.
François Claudey, annobl.
Pierre Piermans, ſupports.
Alexandre Butkens, permiſſion de porter les armes de Butkens.
Jean-Baptiſte Varin, Chevalerie.
Aymery François d'Eſpiennes, Chevalerie..
Jean Charles le Ducq, annobl.
Baron de Leiſchot, Comté.
Robert Smidt, Chevalerie.
Léon Laborey, Chevalerie.
Jois Wouters, annobl.

Digitized by Google

Jean André de Fourmeſtraux, changement d'armes.

Nicolas Burlen, rehabilitation de Nobleſſe.

Conrad vander Bruggen, Chevalerie.

Charles d'Eſpiennes, Chevalerie.

Charles de Chaſtillon, Chevalerie.

Jean Charles de Cordes, Chevalerie.

Jacques le Grand, annobl.

Philippe vander Vorſt, Baronnie.

. . . . . .

. . . . . .

. . . . . .

. . . . . .

1664.

Jean-Baptiſte Maes, annobl.

Pierre Paſcual de Deckere, Chevalerie.

Simon Fierlants, augmentation d'armes.

Jean-Baptiſte de Brouckhoven, Sr. de Bergeyck, Baronnie.

Henry le Mire, nouveau annobl. avec les armes de le Mire.

Jean vander Varent, Chevalerie.

George de Bracle, Chevalerie.

Jean Alexandre vanden Hove, augmentation d'armes.

Digitized by Google

Jean-Baptiſte de la Faille, Chevalerie.
Pierre, & *Auguſtin de Borſeli*, Freres, Chevalerie.
Guilleaume Albert van Eeckeren, Chevalerie.
Michel Hangevart, Baronnie.
Jean Claudefeyt, Chevalerie
Jean de Moulin, Chevalerie.
Jean de Croix, Chevalerie.
Jean de Bargibaut, annobl.
Jean vander Heyden, annobl.
Milan Paponet, Chevalerie.
Pierre Norbert Polchet, augmentation d'armes.
Jacques Donnetieres, Baronnie.
François de Lens, Comte.
Antoine Ferdinand Volckaert, Chevalerie
Philippe Volckaert, augmentation d'armes.
Jean Nattier, annobl.
Antoine Ferdinand Brouckhoven, Baronnie.
Jean Chaleſnoy, Baronnie.
Gilles Charles, ſupports.
Jean Antoine de Reuchen, augmentation d'armes.

Digitized by Google

Gerard Lalemand, annobl.
Jean van Kerchoven, annobl.
Jean-Baptiſte, & *Henry vander Goes*, annobl.
Henry vanden Werve, changement d'armes.
Pierre Polchet, Chevalerie.
Ferdinand de Wilde, annobl.
Jean vander Piet, Chevalerie.
. . . . . .
. . . . . .
. . . . . .
. . . . . ,

1665.

Joſſe Alexandre le Prince, Chevalerie.
Charles Philippes d'Ognies, Comte.
Albert de Marſelles, ſupports.
Philippe François de la Riviere, Chevalerie.
Jean François Carena, Chevalerie.
Joſeph vanden Leene, Chevalerie.
Ferdinand Mareſchal, annobl.
Jacques de Bolemberg, annobl.
Henry Richart, annobl.
François Adriaenſſens, annobl.
Guilleaume Servais, *Albert Philippe*, &

Digitized by Google

Nicolas François Faulconnier, annobl.
Jacques Antoine Carena, Chevalerie.
George Boſcart, annobl.

. . . . . .
. . . . . .
. . . . . .

Le ſoubſigné Official ſecond de la Secretairerie du Conſeil d'Eſtat aux affaires des Pays-bas & de Bourgogne certifie par cette, que les mercedes mentionnées en cette Liſte, ſont celles que Sa Majeſté at accordé depuis le commencement de l'an 1659 *juſques celuy de la preſente année leſquelles ay recueillé par Ordonnance, &c. Fait à Madrid le* 15 *de Juing* 1665.

NICOLAS BASTON.

Digitized by Google

LISTE II.

Des Tiltres de Nobleſſe, Chevalerie & autres Marques d'honneur, accordées par les Roys Philippe IV, & Charles II, dès le 29 de May 1665 juſques au mois de Juillet 1668, envoyée à Meſſire Joſeph vanden Leene, Chevalier, Seigneur de Lodelinſart & Caſtillon, Conſeiller de Sa Majeſté, ſon premier Roy d'Armes ès Pays de par-deça & de Bourgogne, Noble & Royal Couſtre de Namur, Bailly & Chaſtellain de Montaigle, &c. pour les faire lever, examiner & enregiſtrer en conformité des Placcarts & Ordonnances ſur ce decretez, à peine de nullité.

29 de May 1665.

JEan-Baptiſte vander Goes, annobliſſement.

Joſſe Alexandre le Prince, Chevalerie.

Charles Philippe d'Ognies, Comté.

Albert

Albert de Merſelles, ſupports.
Philippe François de la Riviere, Chevalerie.
Jean François Carena, Chevalerie.
Joſeph vanden Leene, Chevalerie.
Ferdinand Marechal, annobl.
Jacques de Bolemberg, annobl.
Henry Richart, annobl.
François Adriaenſſens, annobl.
Guillaume Servais, *Albert Philippe*, & *Nicolas François Faulconnier*, annobl.
Jacques Anthoine Carena, Chevalerie.
George Boſcart, annobl.
François Maximilien de la Woyſtine, Chevalerie.
Don Antonio Gallo de Salamanca, Comté.
Léon Jean de Pape, Chevalerie.
Paſquier François vander Cruyce, ſupports.
François le Maiſtre, Chevalerie.
Alard Brame, annobl.
Eugene de Berghes, *Seigneur de Rache*, Comté.

1666.

Jean Reynbouts, alias *Danckart*, rehabilitation de Nobleſſe.
Jacques Bouton, Chevalerie.
Pierre vander Becken, annobl.
Bernard de Haynin, Baronnie.
Rudolf van Langhenbergh, annobliſſement.
Vincent Urribarri, Chevalerie.
François Dominicq. Bertelly, rehabilitation de Nobleſſe.
Charles Havegher, annobl.
Dominicq van Leemputte, ſupports.
Michel & *Gilles d'Auxbrebis*, freres, annobl.
Lambert d'Aubert, Chevalerie.
Ignace de la Chapelle, Chevalerie.
Jacques Deſquien, annobl.
Jean de Waitte, Chevalerie.
André Snellinck, changement d'armes.
André van Kerrenbroeck, annobl.
Louis vander Haghen, Chevalerie.

1667.

Ferdinand de Tolenaere, annobl.
Henry Ignace Fredericx, annobl.

Digitized by Google

Eſtienne de Warengien, annobl.
Ignace du Jardin, Chevalerie.
Jacques Ignace, & *Louys Alexandre Scockart*, freres, annobl.
Guillaume Ignace Hardewyſt, annobliſſement.
Charles Pelliſonnier, rehabilitation de Nobleſſe.
Claude François Grivel, Chevalerie.
Nicolas van Berquelt, Chevalerie.
Albert Barré, Chevalerie
Jacques de Heere, annobl.
Conrard, *Conſtantin*, *Aldegonde*, & *Gregoire vander Brugghen*, freres & ſœur, ſupports.

1668.

Baron de Berlò, Comté.
Charles Lievin de Queſnoy, Baronnie.
Jean François le Roy, annobl.
Albert, *François*, & *Anthoine Francqué*, freres, rehabilitation de Nobleſſe avec armes.
Jean Mantels, annobl.
Jean de Horenbeck, Chevalerie.
Guillaume van Ghindertaelen, Chevalerie.

Charles Vertain, Comté.
Cornille van Reynegom, Chevalerie.
David vande Velde, Chevalerie.
Adrien van Zinnick, annobl.

Je ſoubſigné Official de la Secretairerie du Conſeil d'Eſtat aux affaires des Pays-bas & de Bourgogne certifie par cette, que les mercedes mentionnées en cette Liſte, ont été accordées depuis ledit jour vingtneufieſme de May ſeize cens ſoixante-cinq, juſques aujourd'huy onzieſme de Juillet 1668.

NICOLAS BASTON.

Digitized by Google

1669.

Philippe Rappaert, annobliſſement.
Rudolphe Siger de Langenberg. Chevalerie, à Anvers.
Jean François le Roy, Chevalerie.
Jacomo Raggi, Marquiſat, à Luxembourg.
Martin Salpin, annobliſſement, en Hainaut.
Robert Meulebecq, Chevalerie & augmentation d'armes, en Flandre.
Jacques Pluvier, annobliſſement, à Valenciennes.
Philippe de Capillas, annobliſſement, en Hainaut.
Dominique Patrice de Bonieres, Comté, en Flandre.
Louis du Monin, annobliſſement, à Luxembourg.
Baron de Metternich, Chevalerie, à Luxembourg.
Anne Houtappel, permiſſion d'armoiries, à Anvers.

1670.

Baron de Wiſſekercke; Comté, à Bruxelles.

Charles Antoine Calonne, Comté, à Bruxelles.

Charles de Dongelberge, Vicomté, à Bruxelles.

George Vecquemans, annobliſſement, à Anvers.

Jean le Waitte, annobliſſement.

Louis Alexandre Schockaerts, Chevalerie & augmentation d'armes.

Jean van Werden, annobliſſement, à Anvers.

Enfans mineurs de *Pierre van Werden*, annobliſſement.

Philippe de Liques, Comté.

Jean Antoine Tinſeau, annobliſſement, en Bourgogne.

George Boſchart, Chevalerie & augmentation d'armes, en Brabant.

Antoine Hardi, Chevalerie, à Valenciennes.

Paſcal François vander Cruyce, ſupports & couronne, à Anvers.

Jean-Baptiſte & *Balthaſar le Mire*, rehabilitation, à Bruxelles.

Pierre Piermans, augmentation d'armoiries, à Bruxelles.

François Maximilien de la Woeſtine, augmentation d'armoiries, à Gand.

Digitized by Google

LISTE III.

Des Tiltres de Nobleſſe, Chevalerie, & autres Marques d'honneur, accordées par le Roy Charles II, noſtre Sire, dès l'an ſeize cent ſeptante-un, juſques au mois d'Avril 1682, *envoyée à ſon Conſeillier exerceant l'état de premier Roy d'Armes en ſes Pays-bas Joſeph vanden Leene, pour les faire lever, examiner & enregiſtrer en conformité des Placcarts & Ordonnances ſur ce decretez, à peine de nullité.*

1671.

Jacques Auguſtin van Schaverbecke, annobl.

Jean-Baptiſte Nys, annobliſſement, à Anvers.

Jean-Baptiſte Cheveau, annobliſſement, à Namur.

Jean-Baptiſte Cobriſſe, annobliſſement, à Bruxelles.

Cornille van Reynegom, ſupports & bannieres, à Bruxelles.

Digitized by Google

Robert van Aſſche, Chevalerie.
Jean-Baptiſte vander Hagen, Chevalerie.
Guillaume le Fevre, rehabilitation, à Bruxelles.
Gilles Martin Hardi, annobliſſement, à Mons.
Jean-Baptiſte Daneels, Baronnie.
Pierre Paſcal de Deckere, Chevalerie & ſupports d'armes, à Anvers.
Philippe de Beaumont, Chevalerie, en Hainaut.
Jean-Baptiſte Wacquant, annobliſſement, à Luxembourg.
Charles Martin, annobliſſement.
Jean-Baptiſte Chaveau, augmentation d'armes, à Namur.
Pierre Maniot, annobliſſement.

1672.

Henry le Mede, annobl.
Gilles du Bois, annobl.
Charles Mathelin, annobl.
Robert Hevrart, annobl.
Cornille de Troyens, annobl.
Gilles Auguſtin de Meſemacre, annobl.
Diego Ferdinandez de Villegas, Chevalerie, ſupports & couronne.

Digitized by Google

Catherine Pinchart, en faveur de ſes Enfans, annobl.

Gilles du Bois, Cheval. avec ſupports.

Jacques de Condé, Chevalerie & augmentation d'armes.

Louis Alexandre Scockart, Chevalerie & augmentatiom d'armes.

Jean Roeloſ, annobl.

Albert Barré, augmentation d'armes.

Jacques François de Maiſieres, Chevalerie.

Jean François Camus, annobl.

Denis Mouret, annobl.

Théodore van Meerſche, annobl.

Cornille de Man, Chevalerie avec ſupports.

Deſcendants de *Cornille Spanoghe*, confirmation de Nobleſſe.

Jean-Baptiſte van Werveke, Chevalerie.

Joſſe Savreux, annobliſſement, à Mons en Hainaut.

François van Weerden, augmentation d'armes, à Anvers.

Michel & *Gilles d'Auxbrebis*, rehabilitation, à Namur.

Digitized by Google

1673.

Allard des Lyons, annobl.
Robert de la Villette, annobl.
Jean Bondieu, dit *Vaudry*, annobl.
Louis de Monin, Chevalerie.
Cornible de Troyens, Chevalerie.
Cornille de Troyens, ſupports.
Pierre de Moncheaux, ſupports & couronne.
Ignace Perſet, annobl.
Jean Deſquien, annobl.
François Pavan de Ciccati, annobl.
Michel & Gilles d'Auxbrebis, rehabil.
Jean Paul de la Barre, Baronnie.
Charles Rappart, Chevalerie & ſupports.
Gerard van Vilſteren, Baronnie avec augmentation d'armes.
Diego Henriquez de Caſtro, Baronnie.

1674.

Engelbert Viglius Caſetta, ſupports & couronne.
Jean-Baptiſte de Villenfraigne, annobl.
Charles Emanuel Petrey, Baronnie.
Jacques de Spontin, Baronnie.

Digitized by Google

Gilbert & François van Sufteren, annobl.
Jean François Blocle, annobl.
Engelbert de la Faille, ſupports d'armes.
Jean François de la Faille, ſupports d'armes.
Jacques de Winckelman, ſupports d'armes.
Maximilien Antoine Baillet, annobl.
Ferdinand d'Yllan, Baronnie.
Nicolas du Cortil, annobl.
Pierre Ignace de Verreycken, Comté.
Philippe Capillas, annobl.
Jean Robert, annobl.
Alexandre Peſin, annobl.
Hieroſme Moſelli, annobl.
Hieroſme Ignace Jacob, annobl.

1675.

Portian d'Harſcamp, Baronnie.
Jean-Baptiſte de la Faille, augmentation d'armes.
Bartholomé le Mire, rehabilitation.
Henry Hillewerve, annobl.
Charles François Courtois, annobl.
Sebaſtien Chambrier, annobl.
Jean-Baptiſte Greyns, annobl.

Digitized by Google

Eraſme Gilles Huſioel, annobl.
Jacques Roelants, augmentation d'armes.
Paul Melchior de Villegas, Baronnie.
Guilleaume des Pommeriaux, Baron.
François Marin, annobl.
Pierre Joſeph de Traux, annobl.
Léonard vander Noot, Baronnie.
Baron de Hoensbroeck, Marquiſat.
Pierre Blondel, Baronnie.

1676.

Louis du Bois, Chevalerie & augmentation d'armes.
Jean Hayman, annobl.
Antoine Lopez Suazzo, Baronnie.
Jean Anthoine Locquet, augmentation d'armes.
Michel Locquet, Chevalerie.
François Pavan de Ciccati, Baronnie.
Jean-Baptiſte Courtois, annobl.
Jean François d'Affetadi, Comté.
Pierre Goos, annobl.
Alexandre Peſin, Chevalerie.
Charles de L'Endere, annobl.
Pierre de Faucon, annobl.

Digitized by Google

Théodor Scaillet, annobl.
Dame Marie Catherine Cools & ſucceſſeurs de feu ſon Mary, Baronnie.
Enfans de *Jean-Baptiſte Bonaert*, annobl.
Jean François Nicolas de Bouchout, Baronnie.
Jean van Weerden, Chevalerie & augmentation d'armes.
Charles van Herchous, annobl.
Jean de Cock, annobl.
Pierre Gryph, Chevalerie.
Catherine de Paris, confirmat. d'armes.
Guillaume Marchant, annobl.
Gregoire Martens, annobl.
François Soliſt, annobl.
Jean de Bruges, annobl.
David vanden Velde, augm. d'armes.
Proſper Ambroiſe de Precipiano, Comté.
Melchior Haecx, annobl.
Enghelbert de la Faille, Baronnie.
Jacques van Eycke, annobl.
Cornille Terlinden, annobl.
Jean-Baptiſte de Brouchoven, Comté.

1677.

Charles Mathelin, annobl.
Louis Overdats, annobl.

Digitized by Google

Martin Léonard Voller, Chevalerie.
Herman Voller, Chevalerie.
Jean-Baptiſte Chaveau, Chevalerie.
Philippe le Pipre, annobl.
Jean de Horenbeke, Chevalerie.
Nicolas de Baſt, annobl.
Pierre Stalins, annobl.
Jean Lambrechts, augmentat. d'armes.
Le Comte de Baſſigny, Principauté.
Le Comte de Solre, Principauté.

1678.

Lamoral vanden Berghe, permiſſion d'armes.
Jacques Ganſacker, annobl.
Pierre d'Almiron Caſtillo, augmentaton d'armes.
Jean d'Horenbecke, augment. d'armes.
Nicolas François de Franqueville, annobl.
Jean-Baptiſte Antoine, augmentation d'armes.
Charles Maes, Chevalerie.
Gilles le Brun, annobl.
Balthaſar Abſalon, rehabilitation.
Jean Jacques d'Hinſlin, annobl.
Jean Schockaert, annobl.
Wautier vander Noot, Baronnie.

Digitized by Google

Salomon van Es, Chevalerie.
Charles Philippe de Maſny, Chevalerie & augmentation d'armes.
Jean de la Fontaine, Viſcomté.
Albert de Robeaux, Chevalerie.
Jean-Baptiſte de Vinckhaut, Chevalerie.
Nicolas François de Francqueville, Chevalerie.
Jean le Duc, Chevalerie.
Jean Jacques d'Hinſlin, Chevalerie.
Nicolas Houzeau, annobl.
François Jean de Beault, annobl.
Ange de Ruyter, Baronnie.
Martin le Maire, annobl.
Jacques François Hannoye, annobl.
Adrien Dominicq Carlier, annobl.
Henry du Puis, annobl.
Philippe Ignace Malapert, annobl.
Charles le Febvre, annobl.
Simon le Roy, annobl.
Pierre Pletincx, annobl.
Jacques d'Yſenbard, annobl.
Jacques des Foſſez, annobl.
Jean le Meſſener, annobl.
Jean Charles Gaultier, annobl.
Jean-Baptiſte Seger, annobl.

1679.

Jean Antoine Liebaut, annobl.
Ignace de Berghe, Baron d'Arquen, Comté.
Jean-Baptiſte de la Faille, Chevalerie.
Jacques Ganſacker, augmentation d'armes.
Jean-Baptiſte Antoine, Chevalerie.
Jean-Baptiſte de la Croix, annobl.
Charles François Courtois, Chevalerie.
Nicolas Chieux, annobl.
Adam Ignace Cleymans, augmentation d'armes.
Jean Paul, annobl.
Jean de la Flie, annobl.
Jean Philippe de Bouckem, Chevalerie.
Robert de la Villette, Chevalerie.
Jean de Brouchoven, Baronnie de Leeffdael.
Jean-Baptiſte de Mey, annobl.
Jean François Gouban, Chevalerie.
François Pieters, Chevalerie & ſupports.
Charles de Kempener, annobl.
Nicolas Nodin, annobl.

Les

Les deux *François de Thomaſſin*, Chevalerie avec couronne.
Jacques Fredericx, annobl.
Jean Boulengier, augmentation d'armes.
Nicolas Chieux, Chevalerie & augmentation d'armes.
Alexandre de la Faille, Chevalerie.
Philippe Gourdain, annobli avec ſupports.
Guillaume Lunden, annobl.
Erneſt Gerardin, annobl.
Sebaſtien Huybrechts, annobl.
Jacques François Mauriſſens, Chevalerie.
Henry le Febvre, rehabilitation.
Le Baron *de Ruyter*, augmentation d'armes.
Alexandre Baillencourt Courcol, augmentation d'armes.
Jacques de Fariaux, Viſcomté.

1680.

Jean Veckemans, annobl.
Bernard Galban, Chevalerie.
Nicolas Blanche, Chevalerie.
Philippe Herman Flegin, annobl.

Charles Adrien le Sucre, augmentation d'armes.
Baron de *la Berliere*, Marquiſat.
Jean van Wonſel, annobl.

1681.

Louis & Jean François de Heuvel, annobl.
Jean Mathelin, annobl.
Anthoine de Meulenaere, annobl.
Jean François Zwallart, Chevalerie avec ſupports.
François Bettenhoven, annobl.
Le Comte de *la Tour & Taſſis*, Principauté.
Jean van Elen, Chevalerie.
Symetre Ferdinand Briers, annobl.
Henry de Bruitzma, Chevalerie.
Guillaume Anthoine, augmentation d'armes.
Thomas Marchand, annobl.
Louis de Heuvel, Chevalerie.
Jean Anthoine de Locquet, Viſcomté.
Jacques Henry de Croonendael, Viſcomté.
Charles Eſtienne Sterck, augmentation d'armes.

Digitized by Google

Le Comte de *Rache*, Principauté.

1682.

Thiery de Bambeck, rehabilitation
Albert Rooſe, Chevalerie & augmentation d'armes.
Charles de la Biſtrate, annobl.

Je ſoubſigné Bernard Galban, Chevalier & Secretaire du Roy & premier Official de la Secretairerie du Conſeil d'Eſtat des Pays-bas, près la Perſonne de Sa Majeſté, certifie par cette, que les mercedes cy-mentionnées, ont été accordées depuis l'an 1671, *juſques aujourd'hui* 10 *Avril* 1682. *Fait à Madrid les jour, mois & an que deſſus.*

B. GALBAN.

Digitized by Google

LISTE IV.

Des Tiltres de Nobleſſe, Chevalerie & autres Marques d'honneur, accordées par le Roy Charles II, noſtre Sire, dès l'an 1682 *juſques à la fin de l'an* 1695, *envoyée à ſon Conſeillier, exerceant l'état de premier Roy d'Armes par tous ſes Pays de par-deça Meſſire Joſeph vanden Leene, Seigneur de Lodelinſart & de Caſtillon, Couſtre de Namur, & Treſorier de l'Egliſe Collegiale de Notre-Dame à Walcourt. Pour la faire imprimer & publier, afin de faire leſdits Tiltres lever & enregiſtrer conformément les Placcarts & Ordonnances ſur ce decretez, à peine de nullité.*

1682.

LE 26 de Janvier, Chevalerie avec couronne au lieu de bourlet, ſupports & banderolles à *Albert Rooſe*; en Anvers.

Le même jour, rehabilitation de Nobleſſe à *Thiery de Bambeck*; d'Amſterdam.

Digitized by Google

Le 21 de Février, annobliſſement à *Charles de la Biſtrate*; d'Anvers.

Le 12 de May, Chevalerie à *Simetre-Ferdinand de Briers*; à Bruxelles.

Le 6 de Juillet, annobliſſement à *Auguſtin Goubau*; de Bruxelles.

Le même jour; annobliſſement à *Jean de Leeu*; de Bruxelles.

Le 14 de Juillet, érection de la Terre & Baronnie de *Rodes* en Flandres, en Marquiſat, pour Mr. *Lopez-Rodriguez d'Evora & Vega*; à Gand.

Le 27 de Juillet, érection de la Terre & Seigneurie de *Berlegem* en Flandres, en Baronnie pour ledit Marquis de *Rodes*.

Le 12 de Septembre, annobliſſement à *Andres-Jacques Liſon*; de Mons.

Le 8 d'Octobre, annobliſſement à *René le Roux*; à Bruxelles.

Le 8 de Novembre, annobliſſement à *Jean-Baptiſte Lunden*; d'Anvers.

Le 22 de Novembre, annobliſſement à *Michel Peeters*; d'Anvers.

Le même jour, annobliſſement à *Jean-Baptiſte Peeters*; d'Anvers.

Le 6 de Decembre, ſupports d'armes

à *Luc de la Sierra*; à Dendermonde.
Le même jour, Chevalerie à *Charles-Ignace Claissonne*; de Gand.

1683.

Le 12 de Février, annoblissement à *Olivier Limnander*; à Gand.
Le 6 d'Avril, annoblissement à *Daniel le Riche*; de Bruxelles.
Le 9 de May, continuation de Baronnie de *Bouchout* en Brabant, pour M. *Pierre-Ferdinand Roose*; à Bruxelles.
* Le même jour, confirmation de Noblesse à *Lōuis van Colen*; à Bruxelles.
* Le 20 de May, Chevalerie à *Richard Loyd*; Anglois.
Le 18 de Juin, Chevalerie à *Michel Peeters*; d'Anvers.
* Le même jour, annoblissement à *Jean le Rosseau*; de Luxembourg.
Le 20 de Decembre, érection de la Terre & Seigneurie de *la Wastine* en Flandres en Vicomté, pour Messire *Jacques de Brunau*; à Bruxelles.

1684.

Le 10 de Janvier, Chevalerie à *Charles-Lancelat Blereau*; de Judogne.

Digitized by Google

Le même jour, annobliſſement à *Jean-Baptiſte van Herten*; de Bruges.

Le 11 de Février, annobliſſement à *Paul Kerremans*; de Bruxelles.

Le même jour, annobliſſement à *Pierre-Sabinus de Blende*; de Bruges.

Le 30 de Mars, rehabilitation de Nobleſſe à *Gabriël le Febvre*; de Bruxel.

Le même jour, annobliſſement à *François le Febvre*; de Mons.

* Le 21 d'Avril, Baronnie pour M. *Cornille Vitte de Ruyter*; en Hollande.

Le 21 de Mai, Chevalerie avec couronne au lieu de bourlet, changement de cimier, & ſupports à *Jean-Fredericq de Niekerke*; de Bruxelles.

Le 12 de Juillet, érection de la Terre & Seigneurie de *Liberchies* en Brabant en Comté, pour Meſſire *Guillaume-Erneſt de Gand* Baron de *Saint-Jean*.

Le 1 d'Octobre, Chevalerie, avec couronne au lieu de bourlet, & ſupports à *René le Roux*; à Bruxelles.

Le 20 d'Octobre, rehabilitation de Nobleſſe à *Bartholomé le Mire*; à Bruxelles.

Le même jour, annoblissement à *Théodore van Roosendael*; d'Anvers.

1685.

Le 10 de Février, confirmation de Noblesse à *Anthoine de Vergnies*; à Mons.

Le même jour, annoblissement à *Cornille Coemans*; à Bruxelles.

Le 20 de Février, Chevalerie à *Jean-Baptiste vander Hagen*; à Bruges.

Le 25 d'Avril, rehabilitation de Noblesse à *Pierre de Doppere*; de Furnes.

Le même jour, tiltre de Comte de *Steenuffel*-(en Brabant)-*Maldeghem*, pour Messire *Eugene-Ambroise de Maldeghem* Baron de *Leyschot*; à Bruxelles.

Le 13 de Juillet, annoblissement & couronne au lieu de bourlet à *Estienne Janssens*; d'Anvers.

Le 14 d'Août, érection de la Terre & Seigneurie de *Balastre* au Namurois en Comté, pour M. *Jean-Claude Gosée*; de Namur.

Le 16 d'Août, annoblissement à *Cornille Boscaert*; d'Anvers.

Digitized by Google

Le 18 de Septembre, annobliſſement à *Jean-François de la Barre*; de Mons.

Le 20 de Septembre, annobliſſement à *Jacques-François Huſmans*; d'Enghien.

Le 20 de Decembre, tiltre de Comte pour Meſſire *Jean Fredericq Baron d'Elter*, dit *d'Autel*; de Luxembourg.

1686.

Le 16 de Janvier, tiltre de Baron pour M. *Anthoine de Pottelsberghe*; à Gand.

Le 12 de Février, tiltre de Baron pour M. *Jean-Baptiſte van Werden*; à Bruxelles.

Le même jour, Chevalerie avec ſupports à *Nicolas-Alexandre Ponthieure de Berlaere*; de Flandres.

Le 22 de Mars, Chevalerie à *Raphaël Coots*; de Bruges.

Le 27 de Mars, tiltre de Baron pour M. *Guillaume van Hamme*; de Bruxel.

Le même jour, tiltre de Comte de *Schoore* pour M. *Charles-Louis-François* Comte de *Schoore*; de Bruges.

Le 28 Mars, annobliſſement à *Jean-Baptiſte Michel*; à Bruxelles.

Digitized by Google

Le 30 de Mars, érection de la Terre & Seigneurie de *Clerfayt* en Haynau en Comté, pour Meſſire *Nicolas Croix de Drumez* Chevalier.

Le 5 d'Avril, annobliſſement à *Pierre Werrebrouck*; de Gand.

Le 1. de May, tiltre de Prince de *Rubempré* & *Eversberghe* en Brabant, pour Meſſire *Philippe-Anthoine de Rubempré* Comte de *Vertain*; à Bruxelles.

Le 5 de May, tiltre de Marquis pour *Jean-François de Roſin*; en Haynau.

Le 20 de May, annobliſſement à *Jean-Ignace Couſin*; de Mons.

* Le même jour, érection de la Comté de *Grimberghe* en Brabant en Principauté ſous le nom de *Berghes*, pour M. *Philippe-François de Berghes*.

Le 12 de Juin, confirmation de Nobleſſe à *Gisbert van Colen*; d'Anvers.

Le 3 de Juillet, Chevalerie avec couronne au lieu de bourlet & ſupports à *Albert-François van Winghen*; de Louvain.

Le 16 d'Août, couronne au lieu de

bourlet à *Jacques-Anthoine* & *Gaſpar de Witte*, Freres; d'Anvers.

Le 1 de Septembre, érection de la Terre & Seigneurie de *Celles* en Brabant en Baronnie, pour M. *Jean-Balthaſar de Viſcher*; de Bruxelles.

Le 14 de Septembre, tiltre de Marquis pour Meſſire *Ferdinand la Verne de Rodes*; à Gand.

Le 1 de Novembre, tiltre de Baron pour Meſſire *Balthaſar Molinet*.

Le 1 de Décembre, tiltre de Comte pour M. *Charles* Baron de *Spangen*.

Le 31 de Decembre, érection de la Terre & Seigneurie d'*Immerſeel* en Flandres en Viſcomté, pour M. *Guillaume-Reymond van Werven*; d'Anvers.

1687.

Le 11 de Janvier, érection de la Terre & Seigneurie de *Meerbeke* en Brabant en Baronnie, pour Meſſire *Jean-Baptiſte Criſtyn* Chevalier, à Bruxell.

Le 20 de Mars, annobliſſement à *Jean-Pierre le Cornet*; d'Anvers.

* Le 1 d'Avril, tiltre de Baron pour M. *Vincent Moniot*.

Digitized by Google

Le même jour, rehabilitation de Nobleſſe à *Jacques du Mont*, dit *de Brialmont*; d'Anvers.

Le 9 d'Avril, annobliſſement à *Jean-Albert de Coninck*; de Gand.

* Le 2 de May, annobliſſement à *Charles Jacqueſſe*; de Luxembourg.

Le 16 de May, annobliſſement à *Bartholomé van Craywinckel*; d'Anvers.

Le 15 de Juillet, érection de la Terre & Seigneurie de *Herent* en Brabant ſous le nom de *Spangen* en Baronnie pour M. *Juſte-Philibert Wuyternes de Spangen.*

Le 20 de Septembre, tiltre de Viſcomté pour M. *George-François-Paul de Franeau*; de Mons.

1688.

Le 8 de Janvier; Chevalerie à *Louis van Nevelle*; de Bruxelles.

Le 12 de Janvier, Chevalerie à *Jean-Tilman Winchel*; à Rurmonde.

Le 10 de Mars, tiltre de Baron pour Meſſire *Théodore de Heuſden d'Elshout* Chevalier; de Bruxelles.

Digitized by Google

* Le 13 de Mars, érection de la Baronnie de *Wemmele* en Brabant en Marquisat; pour Messire *Philippe-Albert Taye;* de Bruxelles.

Le 12 de May, Chevalerie avec supports à *François-Aloyse vander Meersche;* de Gand.

Le même jour, Chevalerie avec couronne au lieu de bourlet & supports à *Nicolas de Groot;* d'Anvers.

* Le 1 de Juin, tiltre de Prince pour Messire *Charles-Philippe de Longueval* Comte de *Buquoy*; en Allemagne.

* Le 12 de Juin, tiltre de Baron pour M. *Pierre-Adrien d'Aavrech.*

Le 30 de Juin, confirmation de Noblesse & couronne au lieu de bourlet à *Daniël Guyot;* d'Anvers.

Le 1 d'Août, annoblissement à *Mathias de la Rue;* de Namur.

Le 22 d'Août, Chevalerie audit *Mathias de la Rue.*

* Le 1 de Septembre, Chevalerie à *Jean-Baptiste Heubens;* à Bruxelles.

Le même jour, annoblissement à *Jean-Philippe Meeus;* de Bruxelles.

Digitized by Google

Le 6 de Septembre, tiltre de Baron pour M. *François de Fierlants*; de Bruxelles.

Le 20 de Septembre, continuation du tiltre de Comte de *S. Remy* en Brabant, pour D. *Marie-Iſabelle Desmarets*, veuve de *Don Auguſtin Pacheco*; à Bruxelles.

* Le 1 d'Octobre, tiltre de Baron pour *Matthias Graty*; de Cologne.

* Le 3 de Novembre, couronne d'or au lieu de bourlet à *Philibert-François Milot*; de Cologne.

Le 19 de Décembre, annobliſſement à *Alexandre Janſſens de Biſthoven*; d'Anvers.

Le 3 de Décembre, annobliſſement avec confirmation & rehabilitation de Nobleſſe à *François Henckel*; de Handtzaeme en Flandres.

1689.

Le 1 de Février, annobliſſement avec couronne au lieu de bourlet à *Jean-Baptiſte van Eyck*; d'Anvers.

Le 23 de Mars, annobliſſement à *Paul Meeus*; de Bruxelles.

Digitized by Google

Le 6 de Juillet, annobliſſement à *Jean vanden Brande*; de Malines.

Le 1 d'Août, annobliſſement avec couronne au lieu de bourlet & ſupports à *Jean de Lannoy*; d'Anvers.

Le 1 de Septembre, érection des Château, Terre & Seigneurie de *Sars* en Haynau en Marquiſat, pour Meſſire *Wolffgange de Bournonville*, Baron de *Capres*; à Bruxelles.

Le 25 de Septembre, annobliſſement à *Jacques Coppieters*; de Gand.

Le 6 d'Octobre, annobliſſement à *Jean Hellincx*; d'Anvers.

Le même jour, érection des Terres & Seigneurie de *Faulquez*, *Sart* & *Samme* en Brabant en Marquiſat, pour Meſſire *Guillaume-Philippe d'Herzelles*; à Bruxelles.

Le 3 de Novembre, couronne au lieu de bourlet & ſupports à *Théodore-Ignace van der Meerſche*; de Gand.

1690.

Le 5 de Janvier, déclaration & confirmation que feu *Bauduin de Jonge* au Païs de Waes eſt deſcendu de la

noble Famille de *Jonge*, avec continuation des armoiries d'icelle.

Le 31 de Mars, érection des Terres & Seigneuries de *Dilbeke*, *Itterbeke* & *Bodeghem* en Brabant, en tiltre de Comté de *Tirimont*, pour Meſſire *Louis-Alexandre Scockaert* Chevalier; à Bruxelles.

Le 1 d'Avril, continuation du tiltre de Viſcomte de *Tervueren* & *Duyſbourg* en Brabant, pour M. *Libert-François Chriſtyn*; de Bruxelles.

Le même jour, changement d'armes, avec heaume d'or, couronne au lieu de bourlet, tenants & banderolles à *Théodore van Heymbeke*; de Bruxelles.

Le même jour, heaume d'or, avec couronne au lieu de bourlet, ſupports & banderolles à *Pierre Nicolaerts*; à Bruxelles.

Le 20 de May, annobliſſement à *Jean van Altere*; de Bruges.

Le 24 de May; couronne au lieu de bourlet, ſupports & banderolles à *Emanuel de Biſeau de Beuſdael*; à Malines.

Le

Le même jour, couronne au lieu de bourlet, avec ſupports à *Pierre de Biſeau*; de Mons.

Le 6 de Juin, annobliſſement à *Marie Mahieu*, Veuve de feu *Jean Mahieu*, & à *Léon Mahieu* leur fils; à Gand.

Le 15 de Juin, confirmation d'armoiries à *Antoine van Lierdt*, de Tournay.

Le 27 de Juin, tiltre de Baron pour M. *André du Mont*; en Allemagne.

* Le 27 de Juillet, tiltre de Marquis de *Grigny* pour Meſſire *Catherine-Jean-Baptiſte de Baſſecourt d'Huby*; en Catalogne.

Le 1 de Septembre, Chevalerie à *Jean-Baptiſte Deſpiennes*; à Mons.

Le même jour, annobliſſement à *Pierre-François Benneman*; de Gand.

Le 10 de Novembre, Chevalerie à *Maximilien-Antoine Rym*; de Gand.

Le 20 de Décembre, érection de la Terre & Seigneurie de *Leeuw-St-Pierre* en Brabant, en Baronnie, pour M. *Jean-Charles Rooſe*; à Malines.

Digitized by Google

1691.

Le 15 de Janvier, tiltre de Baron pour Meſſire *Guillaume de Gryſperre*; à Malines.

Le 1 de Février, tiltre de Baron pour M. *Philippe-Louis van Schore.*

Le 15 de Mars, annobliſſement à *Pierre Coeck*; d'Anvers.

Le 14 d'Avril, confirmation d'armes à *Jean-Baptiſte de Bruyne*, d'Anvers.

Le 29 de May, Chevalerie à *Jean van den Brande*; de Malines.

Le 11 de Juin, couronne au lieu de bourlet, avec ſupports & banderolles à *Thiery de Paffenrode*; à Bruxelles.

Le 30 d'Août, érection de la Terre & Seigneurie de *Neer-Iſſche* en Brabant en Baronnie pour M. *Jean-René Bauwens vander Boyen*; à Rurmonde.

Le 1 d'Octobre, Chevalerie avec ſupports & banderolle à *Maximilien van Voorſpoel*, à Gand.

Le 5 d'Octobre, annobliſſement à *Jean-Baptiſte Prinet*; de Luxembourg.

Digitized by Google

Le 10 de Novembre, annobliſſement à *Pierre Huens*, dit *Huneus*; à Gand.

* Le 15 de Novembre, tiltre de Comte pour M. *Thadée Ofarel*; en Allemagne.

1692.

Le 9 de Juin, annobliſſement avec ſupports à *Maximilien-Henry Bouille*; à Fleury à Namur.

Le 29 d'Août, Chevalerie à *Anthoine de Brabant*; en Haynau.

* Le 1 de Septembre, permiſſion que faute de ſucceſſion en ligne directe le plus proche Parent pourra ſucceder au tiltre de Comte d'*Ofarel*, pour M. *Thadée Ofarel*; en Allemagne.

Le même jour, annobliſſement à *Balthaſar Moretus*; en Anvers.

Le 25 d'Octobre, érection de la Baronnie de *Dongelberghe* en Brabant, en Comté pour M. *Philippe-Adrien* Baron de *Dongelberge*; à Louvain.

Le même jour, tiltre de Comte de *Warods*. pour Meſſire *Africain de Warods* Baron de *Merveaux*; à

Venlo en Gueldres. Et faute de ſucceſſion en ligne directe, pour Meſſire *Philippe-François de Warods* Baron de *Magny*.

Le même jour, ſupports d'armoiries à *Jean vanden Brande*; de Malines.

Le même jour, annobliſſement à *Gaſpar de Burbure*; de Bruxelles.

Le 1 de Décembre, ſupports & banderolles à *George du Bois*; à Gand.

1693.

Le 3 de Février, érection de la Terre & Seigneurie de *Corroy* en Brabant en Comté, pour Meſſire *Joſeph-Ignace de Naſſau* Baron de *Warcoing*; au Wallon Brabant.

Le 2 de Mars, ſupports d'armoiries à *Pierre de Fraye*, de Bruxelles.

Le 10 d'Avril, Chevalerie à *Jean-Pierre Chriſtyn*; de Bruxelles.

Le 20 de May, annobliſſement à *Simon de Neuf*; d'Anvers.

Le même jour érection de la Terre & Seigneurie d'*Elſem* en Brabant en Baronnie, pour M. *Michel Conſtantin de Ruyſchen*; de Malines.

Digitized by Google

Le même jour, annoblissement avec supports à *Jacques Laureyns*; au Païs de Waes.

Le 11 de Juin, Tiltre de Baron pour M. *Emanuël de Belmonte*; à Amsterdam.

Le 22 de Juillet, supports & couronne au lieu de bourlet à *Pierre Peellaert de Stuvekenskercke*; en Flandres.

Lé 5 d'Août, permission de porter le surnom de *Ville* l'adjoûtant à celui de *Simon* à Messire *Ignace Simon*; à Bruxelles.

Le 16 de Septembre, annoblissement à *Bernard Diaz d'Ossegura*; d'Anvers.

Le 25 d'Octobre, tiltre de Baron avec supports & banderolles, pour M. *Philippe-François Colins*; à Malines.

Le même jour, érection de la Terre & Seigneurie de *Liberfart* en Brabant en Baronnie, pour M. le Colonel *Philippe de Grispere*.

Le 28 d'Octobre, annoblissement à *François vander Borcht*; d'Anvers.

Le 24 de Novembre, Chevalerie avec couronne au lieu de bourlet &

ſupports à *Jean-François-Hiacinthe Schockaert*; de Bruxelles.

Le même jour, annobliſſement à *Charles Vincke*; à Anvers.

Le 7 de Décembre, annobliſſement à *François-Godefroy*, *Jean-Baptiſte* & *Henry Ullens* Freres; d'Anvers.

Le 22 de Décembre, tiltre de Prince de *T'Serclaes*, pour Meſſire *Albert T'Serclaes de Tilly*; à Liege.

1694.

Le 24 de Mars, rehabilitation de Nobleſſe à *Simon-Conrad Douglas*, dit *de Schot*; d'Anvers.

Le 10 d'Avril, Chevalerie à *Gaſpar de Burbure*; de Bruxelles.

Le 13 d'Avril, continuation du tiltre de Viſcomte de *Grimbergh* en Brabant, pour M. *Henry van Kerrenbroeck*; de Bruxelles.

Le 28 d'Avril, annobliſſement à *Nicolas Muytincx*; d'Anvers.

Le 20 de Juin, tiltre de Viſcomte pour M. *Pierre-Ignace de Reynsbouts*; de Bruxelles.

Digitized by Google

Le 6 de Juillet, déclaration de Nobleſſe à *Jean-Pierre Zaman*; au Païs de Waes.

Le 7 de Juillet, tiltre de Comte pour M. *Charles vanden Berghe de Limminghen*; de Bruxelles.

Le 24 de Novembre, érection de la Terre & Seigneurie de *Humbecq* en Brabant, en Comté pour M. *Jacques-François le Cocq*.

1695.

Le 17 de Janvier, couronne au lieu de bourlet, avec ſupports & banderolles à *Daniël-François Cuypers*; à Malines.

Le 3 de Mars augmentation de cimier avec couronne au lieu de bourlet à *Pierre Thienpont*; à Bruxelles.

Le 8 de Juin, Chevalerie, avec changement de cimier, couronne au lieu de bourlet, ſupports & banderolles à *Pierre-François du Chambge*; à Bruges.

Le 9 de Juin, couronne au lieu de bourlet, tenants & banderolles à *François Huens*; de Malines.

Digitized by Google

Le 1 de Juillet, Chevalerie à *Pierre-Philippe de Biſeau*; à Bruxelles.

Le 9 de Septembre, annobliſſement à *Guillaume-Albert le Febvre*; à Bruxelles.

Le 15 de Septembre, annobliſſement à *Jean-Baptiſte Pyl*; à Grammont.

Le 7 de Décembre, permiſſion de porter le nom de *Buiſſeret*, avec couronne au lieu de bourlet & ſupports à *Philippe-Philibert de Sibile*; à Nivelles.

Le 21 de Décembre, érection des Terres & Seigneuries de *Hillenraedt* & de *Swalmen* en Gueldres, en Marquiſat, ſous le nom de *Schenck de Nydeecken*, pour M. *Arnoult Schenck de Nydeecken*; à Rurmonde.

Cette Liſte eſt conforme aux Regiſtres de mon Office. Madrid ce 21 *Juin &* 13 *de Septembre* 1695. *Etoit ſigné*, Le Comte de Canillas.

Digitized by Google

1696.

Le 19 Janvier, Chevalerie à *Guillaume Verſchrieck*, à Louvain.

Le 10 Avril, couronne au lieu de bourlet, ſupports & banderolles à *Jean-Claude Preud'homme*, à Bruxelles.

Le 10 Mai, titre de Baron de *Grutere* pour Mr. *Léonard François de Grutere d'Ydeghem*, à Malines.

Le 1 Juillet, titre de Vîcomte de *Vooght* pour Mr. *Pierre Charles de Vooght*, à Bruxelles.

Le 8 Juillet, titre de Baron de *Thulden*, & érection des Terres & Seigneuries de *Hauthem*, *ſainte Marguerite* & de *Rumſdorp* aux couronnes, honneurs & prerogatives de Comte pour Mr. *Florent de Thulden*, & Mrs. *Cornille Arnout*, & *Jean Florent de Thulden* ſes Fils.

Le 7 Septembre, annobliſſement à *Jacques Albert Pollart*, à Mons.

Le 13 dito, annobliſſement à *Louis vanden Hecke*, à Gand.

Digitized by Google

Le 3 Décembre, Chevalerie à *Denis Willemaers*, à Louvain.

Le même jour, couronne au lieu de bourlet & ſupports à *Albert Jule Deſchamps*, à Bruxelles.

Le 5 dito, tenans & banderolles à *Baudouin de Lau*, à Nivelles.

Le même jour, Chevalerie à *François Denis vander Haghen*, à Gand.

Le même jour, Chevalerie à *Guillaume Gerardi*, à Louvain.

1697.

Le 21 Avril, titre de Baron de *Vecquemans* à Mr. *Jean Joſeph Vecquemans*, à Anvers.

Le 18 Juin, annobliſſement à *Jean Gerard Lambillon*, à Namur.

Le 27 Août, annobliſſement à *Pierre Provens*, à Ruremonde.

Le 10 Octobre, titre de Baron des *Urſins* & port des armoiries pleines d'icelle Famille, pour Mr. *Denis Chriſtophre Antoine des Urſins*, à Liege.

Le 5 Novembre, couronne au lieu de

bourlet & ſupports, avec confirmation des noms & armes de la Famille de *Du Trieu*, dit *vande Drieſche*, à Louvain.

Le 7 dito, couronne au lieu de bourlet, tenans & banderolles avec ſupplement à tout défaut à *Adrien François d'Yſembart*, à Ath.

1698.

Le 30 Janvier, titre de Comte de *vander Steghen* pour M. *Jean vander Steghen*, à Bruxelles.

Le même jour, annobliſſement à *Jean-Baptiſte Secus*, à Namur.

Le 11 Avril, annobliſſement à *Jacques François Cavée*, à Mons.

Le 19 Juin, annobliſſement à *Jacques Tacquenier*, à Mons.

Le 15 Juillet, annobliſſement à *Jean François Joſeph Carbon*, à Mons.

Le 30 dito, érection de la Terre & Seigneurie de *Wyneghem* en Comté, pour Mr. *Charles de Haudion*, à Anvers.

Le 13 Août, annobliſſement au port

des armoiries de la noble Famille de *Landeghem*, à *Jean de Landeghem*, au Païs de Waes.

Le 18 dito, titre de Comte de *Spanghen d'Uyterneſſe* pour Mr. *Aſſuere Henri* Baron de *Spanghen d'Uyterneſſe*, en Hollande.

Le 27 dito, annobliſſement & continuation d'armes à *Jean Louis de Blois*, à Mons.

Le 6 Novembre, annobliſſement à *François Martini*, à Luxembourg.

Le même jour, annobliſſement à *Erneſt Ferdinand Martini*, dit *Martoz*, à Luxembourg.

Le 30 Décembre, annobliſſement à *Joſſe de la Villette*, à Bruges.

1699.

Le 2 Janvier, Chevalerie à *Joſſe de la Villette*, à Bruges.

Le 26 Février, titre de Baron de *Boneem* pour Mr. *Ferdinand Philippe de Boneem*, au Païs de Waes.

Le même jour, annobliſſement à *Jean Adrien Pierſon*, à Namur.

Digitized by Google

Le 26 de Mars, annobliſſement à *Jean-Baptiſte Ganſacker*, à Anvers.

Le 23 Avril, Chevalerie à *Pierre Fariſeau*, à Bruxelles.

Le même jour, couronne d'or au lieu de bourlet, ſupports & banderolles à *Pierre vanden Broeck*, à Bruxelles.

Le 28 Juillet, annobliſſement à *Paquier de Heyne*, à Gand.

Le même jour, annobliſſement à *Dominique Pierre de Kerpen*, Seigneur de *Vertryck*, à Bruxelles.

Le 10 Septembre, Chevalerie, couronne au lieu de bourlet, & ſupports à *Jean Charles de la Biſtrate*, à Anvers.

Le même jour, érection de la Terre & Seigneurie de *Thildonck* en Comté, pour Mr. *Charles l'Archier*, à Bruxelles.

Le 2 Novembre, Chevalerie, couronne au lieu de bourlet, ſupports & banderolles à *Philippe François d'Hanins*, à Bruges.

Le 4 dito, annobliſſement à *Godefroy Hardy*, à Luxembourg.

Digitized by Google

Le 10 Décembre, Chevalerie à *François Euſtache de Bande*, à Luxembourg.

Le 16 dito, confirmation de Nobleſſe, & tenans à *Charles Manchette de Rouelle*, à Luxembourg.

1700.

Le 20 Avril, annobliſſement pour *Jean Antoine de Moor*, à Anvers.

Le 15 Juillet, annobliſſement pour feu *André van Kerrenbrouck* à Bruxelles, nonobſtant qu'il eſt mort, à la requête de *Jeanne Marie van Hove* ſa Veuve, comme auſſi pour ſes Enfans legitimes de ſondit Mari, & leur poſterité.

Digitized by Google

LISTE V.

Des Titres de Nobleſſe, Chevalerie, & autres Marques d'honneur, octroyées par le Roy Philippe V, examiné, enregiſtré & approuvé en conformité des Placcarts & Ordonnances ſur ce decretez, & nommément celui du 10 *Février* 1726, *à peine de nullité.*

1701.

LE 9 Mars, Vîcomté pour Mr. *Jean Guillaume d'Alvarado & Bracamonte*, Conſeiller & Receveur general des Domaines & Finances du Roi.

Le 18 Avril, annobliſſement pour *Théodore Pierloot*, Eſchevin du Pays & Terroir du Franc de Bruges, à Dixmude.

Le 1 Juin, couronne d'or au lieu de bourlet & deux Dogues tigrés d'Angleterre pour ſupports & décoration des armoiries pour *Jean François Carbon*, en Hainaut.

Digitized by Google

Le 29 dito, annobliſſement pour *Jean Louis Bonneau*, au Païs de Luxembourg.

Le 13 Juillet, Chevalerie pour *Arnoult Martin Louis du Bois*, à Anvers.

Le 21 Septembre, Chevalerie pour *Pierre vanden Broeck*, à Bruxelles, ci-devant repris en 1699, mort le 19 Janvier 1711.

Le même jour, Chevalerie pour *Henri Guillaume vanden Broeck*, Fils dudit *Pierre*, Adjoint, Penſionnaire & Greffier des trois Etats du Pays & Duché de Brabant, à Bruxelles, mort le 14 Juillet 1733.

1702.

Le 20 Janvier, annobliſſement pour *Jean-Baptiſte Maelcamp*, à Gand.

Le même jour, rehabilitation de Nobleſſe pour *Roland van Zeller*, au Païs de Gueldre.

Le 2 Février, annobliſſement pour *Jacques vanden Dendere*, à Gand.

Le 1 Mars, Chevalerie, couronne & ſupports pour *François Verhoeven* natif de Bruges, demeurant à Louvain.

Le

Le 1 Avril, Chevalerie pour *Ignace de Hooge*, Seigneur de *Tenheeden*, *Baeshove*, *Walle*, *Peute*, *Villecq*, *&c.* à Gand.

Le 6 Avril, certification de ce que Sa Majesté le Roy Philippe V a fait Mercede de Gentilhomme de sa Bouche en faveur d'*Antoine de Leemput*, Chef Bailly des Territoire & Cour Féodale de St. Bavon en Flandres, à Gand.

Le 19 Octobre, naturalisation, déclaration de Noblesse d'extraction, ordonnance de recevoir en tous les Etats & assemblées de Noblesse particulierement à Namur, titre de Marquisat ou Comté & dispensation de faire preuves de Noblesse pour *Arnouldt de Ville libre*, Baron du St. Empire.

1703.

Le 25 Juillet, Marquisat pour *Léopold Ignace de Rifflaert*, Baron d'*Ittre*, Intendant du Brabant.

Le 10 Novembre, Chevalerie pour *Jacques Louis le Marié*.

Digitized by Google

1704.

Le 29 Février, rehabilitation de Nobleſſe de permiſſion, d'armoiries & de ſupplement à tout défaut pour *Marie Claire Jacobs* Veuve de feu *Antoine du Bois*, dit, *vanden Boſſche*, & les Enfans legitimes de ſondit Mari, à Bruxelles.

Le 9 Mars, titre de Marquis pour Mr. *Alexandre de Bay*, Lieutenant general des Armées du Roy.

Le 12 Mai, annobliſſement pour *Gilles Cornille de Vlieghere*, à Anvers.

Le même jour, érection en Baronnie pour *François de Brune*, Seigneur de *Volandre*, *Bouchaute*, *&c.* en Flandre.

Le 18 Juin, Chevalerie pour *Jacques Ignace Huybrechts*, à Bruxelles.

Le 20 Août, annobliſſement pour *Hubert Moortgat* natif de Buggenhout, en Brabant.

Le 31 dito, Chevalerie & ſupports pour *Severin Joſeph d'Eſpiennes*, à Mons.

Digitized by Google

Le 30 Septembre, titre de Baron pour *Jacques François Gadin*, à Malines.

Le 12 Octobre, annobliſſement pour *Jacques Donatien François vander Meerſch*, à Dixmude.

1705.

Le 10 Mars, annobliſſement pour *Jean-Baptiſte Ghellinck*, Seigneur de *Gorghem*, *Peperſtraete*, *Raſelberg*, *&c.* à Courtrai.

Le 20 dito, annobliſſement pour *Charles*, à Mons.

Le 20 Avril, annobliſſement pour *André vanden Bogaerde*, ancien Eſchevin & Treſorier de la Ville de Bruges, à Bruges.

Le 30 dito, titre de Comte pour *Michel Conſtantin de Ruyſſchen*, Préſident du Conſeil, à Mons.

Le 13 Mai, annobliſſement pour *Laurent Jacquier*, en Hainaut.

Le 30 dito, annobliſſement pour *Jean-Baptiſte du Jardin*, Seigneur de *Moſchere*, *Tenhove*, *Terlinden*, Fief relevant de Sa Majeſté en la Châtelenie de Courtrai, à Courtrai.

Le 31 dito, couronne au lieu de bourlet & tenans pour *Baudouin de Meulenare*, Eſchevin de la Keure & des Parchons & Deſerviteur des fonctions & offices tant du Franc que de la Ville de Bruges, à Gand.

Le 5 Août, annobliſſement pour *Barthelemy de Crits*, à Bruges.

Le même jour, annobliſſement pour *Ignace de Crits*, à Bruges.

Le 20 Septembre, annobliſſement avec couronne au lieu de bourlet & ſupports pour *Livin van Sompele*, premier Conſeiller Penſionnaire & Greffier du Pays & Terroir du Franc de Bruges, Chef College de la Province de Flandres, à Bruges.

Le 24 Septembre, annobliſſement pour *Jacques Talbout*, Conſeiller Penſionnaire & Greffier de la Treſorerie de la Ville de Bruges, à Bruges.

Le 13 Décembre, annobliſſement pour *Bertrand de Molle*, Licentié ès Loix, à Charleroi.

Digitized by Google

1706.

Le 20 Janvier, Chevalerie pour *Jacques Tacquenier*, à Mons.

Le 12 Mars, consentement & permission d'adoption pour le Baron *Jean François d'Ittre de Caestre*, à Bruxelles, & *George Joseph d'Ittre de Caestre* Freres, à Malines.

Le même jour, titre de Marquis pour *Charles Théodore* Baron de *Winterfelt*, à Liere.

Le 20 dito, annoblissement pour *Daniël Vernimmen* le Vieux, natif des Ville & Pays de Tenremonde en la Provinces de Flandres, à Anvers.

Le 6 Avril, titre de Baronnie d'*Over-Heembeeck* pour Mr. *Jean-Baptiste van Uffele*, Conseiller & Receveur general des Domaines & Finances du Roi.

1707.

Le 4 Avril, annoblissement, permission d'armoiries, couronne, supports & banderolles pour *Jacques Dumont*, Seigneur du Comté de

Ruſſi en la Province & Duché de Luxembourg, à Luxembourg.

1708.

Le 30 Octobre, annobliſſement & continuation d'armoiries pour *François Rouillon*, dit, *Caſtagne*, Seigneur d'*Arbre* & Bourguemaître de la Ville de Namur, point enregiſtré en la Chambre Héraldique.

1709.

Le 19 Juillet, titre de Baron pour *Gerard Mathias d'Huart*, Brigadier des Armées & Capitaine au Regiment des Gardes Walonnes de Sa Majeſté Catholique Philippe V, à Luxembourg, point enregiſtré en la Chambre Heraldique.

Le 2 Décembre, titre de Baron pour *Jean François Joſeph de Meſnil*, Seigneur de *Hoſſelt*, Lieutenant Colonel au ſervice de Sa Majeſté Catholique Philippe V, à Luxembourg, idem.

Digitized by Google

1710.

Le 16 Mai, reconnoiſſance, confirmation de Nobleſſe & Chevalerie hereditaire, pour *Guillaume Eubert de Scherer de Scherbourg* Seigneur de *Tourmignies*, à Lille.

1711.

Le 31 Mai, annobliſſement & continuation d'armoiries pour *Jean-Baptiſte Leſperon*, Directeur general des Poſtes de l'Armée de France en Eſpagne; & ci-devant auſſi Directeur des Armées de deux Couronnes en Lombardie à Luxembourg, point enregiſtré en la Chambre Heraldique.

Le 1 Juillet, titre de Baron & Octroi que faute d'Enfans legitimes, ledit titre paſſera à ſon Frere aîné & à ſes Enfans, pour *Simon de Reynegom*, ci-devant Colonel & Aide-Major de la Compagnie des Gardes de Corps Flamandes du Roi Philippe V, & Amman de la Ville de Bruxelles, mort en 1737.

Digitized by Google

Le 6 Juillet, titre de Comte & Octroi que faute d'Enfans legitimes, ledit titre passera à Damoiselle *Thereſe d'Elzius* sa Sœur marié à *François Cornet*, ou bien à leur défaut, au Fils unique de feue Damoiselle *Catherine d'Elzius* aussi sa Sœur aînée jadis Epouse de feu *Edouard Olimar* & à leurs Descendans, pour *Léonard d'Elzius*, Conseiller de courte Robe de nôtre Conseil Suprême d'Etat des Pays-bas, établi à Madrid, & Chancelier de l'Ordre de la Toison d'Or, à Mons.

Le 8 Juillet, titre de Baron pour *Nicolas Joſeph de Baert Berentrode* natif de Malines, Sergeant-Major au Regiment de Don Alexandre de Litiero, Infanterie Italienne, à Malines.

Digitized by Google

LISTE VI.

Des Titres de Nobleſſe, Chevalerie, & autres Marques d'honneur, accordées par l'Empereur & Roy Charles VI, nôtre Sire, dès l'an 1709 juſques à la fin de l'an 1733, envoyée à ſon Conſeiller exerçant l'Eſtat de premier Roy d'Armes par tous ſes Païs de par-deça Meſſire Joſeph vanden Leenen, & en ſon abſence ou infirmitez à celui qui exercera ſon Etat pour la faire imprimer & publier, afin de faire leſdits Titres lever & enregiſtrer conformément aux Placcarts & Ordonnances ſur ce decretez, à peine de nullité.

Du 30 Janvier 1734.

1709.

LE 6 de Janvier, titre de Marquis à *François de Paſcal*, Commandant & depuis Gouverneur de Bruxelles, mort à Anvers le dernier Mars 1711.

Le même jour, titre de Comte, ſupports & banderolles à *Fabien* Baron

de *Wrangel*, Lieutenant General, Felt-Marechal, Gouverneur de Bruxelles, mort le 30 Août 1737 ſans poſterité legitime.

Le même jour, titre de Baron, ſupports & banderolles à *Philippe Balthaſar de Villers*, Seigneur d'*Olgrand*, de *Ste. Adile* & *Dorp* le petit, Receveur des Domaines, Aides & Subſides de la Province de Limbourg, & trois Païs d'outre-Meuſe & celui de Sprimont, à Bruxelles, point enregiſtré par le Conſeiller & premier Roy d'armes.

Le même jour, titre de Baron à l'Aide de Camp & Colonel de Cavalerie *Paul Lippens de Rooſendael*, mort à Bruxelles, point enregiſtré en la Chambre Heraldique.

Le 6 de Mars, titre de Marquis à *François de Schonenberg*, Miniſtre Plenipotentiaire des Etats generaux des Provinces-unies à la Cour de Portugal, idem.

Le 15 de Mars, titre de Comte, ſupports & banderolles à *Adrien François Colins* & de *Sauſel*, Colonel au

ſervice des Etats generaux des Provinces-unies, à Bruxelles.

Le 29 Novembre, annobliſſement & ſupports à *Marie Jacqueline de Crits*, veuve de feu *François Claeſman* Conſeiller, Penſionnaire de la Ville de Bruges, à Bruges.

1711.

Le 28 Février, titre de Comte à *Chriſtophore* Baron de *Schlippenbach*, General Major & Colonel d'un Regiment de Dragons au ſervice d'Hollande, & à ſon fils *Caſmir Abraham*, Major au Regiment de ſon Pere, point enregiſtré en la Chambre Heraldique.

Le même jour, titre de Baron, couronne à perles, ſupports & banderolles à *Pierre François Routart*, Lieutenant Colonel au ſervice d'Hollande, & preſentement Commandant de la Ville de Lau.

Le 12 Avril, titre de Comte à *Adam de Gondrecourt*, General Major au ſervice de S. M. I. & C. point enregiſtré en la Chambre Heraldique.

Digitized by Google

Le 5 de Mai, titre de Vîcomte & ſupports à *Jean van de Ven* à Louvain, Bourguemaître d'icelle Ville.

Le 5 Août, titre de Baron, ſous le nom de *Waſſemberg*, ſupports & banderolles à *Charles Emanuel Raes*, Capitaine au ſervice de l'Empereur Léopold, natif de Bruxelles, à Anvers.

Le 5 Septembre, titre de Baron à *Cornelius de Jekermans*, Major titulaire au ſervice d'Hollande, point enregiſtré en la Chambre Heraldique.

1712.

Le 1 de Juin, confirmation de l'adoption du titre de Baron faite par feu *Antoine Medard* Baron de *Warluzel* en faveur de ſon neveu *Charles Joſeph d'Hotel*, Cornette au ſervice de S. M. I. & C. à Ath.

Le même jour, annobliſſement, conceſſion & decoration d'armoiries, ſupports & couronne à *François Jaupain*, mort à Bruxelles en 1726.

Le même jour, permiſſion de porter le titre de Baron de *Male* à *François*

Digitized by Google

Claeſman, Seigneur de la Terre & Baronnie dudit *Male*, à Bruges.

Le même jour, annobliſſement, Chevalerie, ſupports & couronne à *Jacques Thyſebaert*, à Gand, Preſident de la Chambre des Renenges en la Province de Flandres, premier Conſeiller, Penſionnaire d'icelle Ville, & Deputé ordinaire des Etats de ladite Province, mort.

Le 5 Octobre, annobliſſement & rehabilitation à *Maximilien de Jonghe*, Prêtre, à Gand.

Le 25 Octobre, Chevalerie, couronne & deux Lions pour ſupports à *Henry François Gouverneur*, Conſeiller, Receveur general des trois Païs d'outre-Meuſe, à Limbourg.

Le même jour, titre de Baron à *Nicolas van Eynatte*, à Louvain.

Le même jour, titre de Vîcomte de *St. Albert*, & à faute d'hoir mâle s'étendant ſur le Mary des Femelles étant d'extraction Noble ou Gentilhomme à *Claude François de Humyn*, Auditeur de la Chambre des Comptes de l'Empereur & Roi, Conſeiller

& Treſorier de l'Ordre de la Toiſon d'or, à Bruxelles, mort.

Le même jour, Chevalerie, couronne & ſupports à *Gerard Drieſſens d'Opheyden*, Conſeiller, Receveur general des Domaines de la Province de Limbourg, à Limbourg.

Le même jour, titre de Baron, ſupports & banderolles à *Olivier Reyloff*, à Gand.

1713.

Le 1 Novembre, titre de Baron & ſupports à *Marc Deſſonſeca*, Conſeiller & Commis des Domaines & Finances, à Bruxelles.

1716.

Le 4 Mai, titre de Comte & ſupports à *Frederic François Volcaert*, Seigneur de *Weldene*, à Gand.

Le même jour, titre de Baron de *Gentinnes* à *Charles Giſlain Dudeken*, Seigneur de *Limelette*, *Orbais*, *&c.* au Wallon-Brabant, reſide à Bruxelles.

Le même jour, titre de Baron avec une couronne de Marquis à *Jacques*

Digitized by Google

Ignace de Cassal, Seigneur de *Rendeux*, *Tisbach* & *Bommal*, Conseiller de courte Robe du Conseil de Luxembourg, à Luxembourg.

Le même jour, titre de Baron & supports à *Gilles Dons*, Seigneur de *Lovendeghem*, *Tenbroucke*, *&c.* à Gand.

Le même jour, confirmation de Noblesse, Chevalerie, couronne, supports & banderolles aux enfans & heritiers de feu *Henry van Havre*, & de Demoiselle *Therese van Wesembeke*, à Gand.

Le 16 Mai, titre de Comte & supports à *Charles Bonnaventure van der Noot* des Barons de *Carloo*, Seigneur de *Schoonhove*, Conseiller du Conseil de Brabant, à Bruxelles.

Le 27 Mai confirmation de Noblesse, & couronne à *Jacques François Huwyn*, Licentié ès Loix, Conseiller, Pensionnaire & deputé à la direction des Fortifications de la Ville de Bruges.

Le 4 Juin, Chevalerie, couronne & supports à *Philippe François van der*

Mandere, Conſeiller du Conſeil de Flandres, & à ſon fils *Jean-Baptiſte* Receveur general des confiſcations de ladite Province, à Gand.

Le 1 Août, titre de Vîcomte & ſupports à *Jean-Baptiſte Delcampo y Camara*, premier Bourguemaître de la Ville d'Anvers, à Anvers.

Le 26 Décembre, titre de Baron, couronne de Comte, & ſupports à *Charles Guillaume d'Arnoult*, Seigneur de *Schengen*, *Beaurepoire*, *Soleuvre* & *Differdange*, membre de l'Etat noble de la Province de Luxembourg, à Luxembourg.

Le même jour, titre de Baron, couronne de Comte & ſupports à *Chriſtophre d'Arnoult*, Seigneur de *Keill*, *Bubange*, *Meiſenbourg*, de la Ville & Seigneurie du *Bubourg*, Preſident du Conſeil de Luxembourg, à Luxembourg.

1717.

Le 24 Avril, titre de Duc à *Conrard Charles Albert* Comte d'*Urſel*, d'*Hoboken* & du St. Empire, de *Zeneghem*

ghem & *Milan*, Vicomte de *Vive St. Eloy*, Seigneur de *Hinghen*, *Ooſtcamp*, *Bernhem*, *Morgeſtel* & *Eſcouſemain*, Grand Veneur & Haut-Forêtier de Flandres, Maître-de-Camp General, du Conſeil d'Etat à Bruxelles; & Gouverneur de la Province & Comté de Namur, mort le 3 May, 1738.

Le 25 Juin, Chevalerie, conceſſion d'armoiries, d'une couronne d'or au lieu de bourlet, de permiſſion de ſe nommer & écrire *Papejans de Morchoven*, dit, *van der Strepen*, à *Emanuël Papejans*, en Flandres.

Le même jour, Chevalerie, conceſſion d'armoiries d'une couronne d'or au lieu de bourlet, de permiſſion de ſe nommer & écrire *Papejans de Morchoven*, dit, *van der Strepen*, à *Jean-Baptiſte Papejans*, ci-devant Auditeur, Conſeiller & Maître de la Chambre des Comptes & preſentement Conſeiller & Commis des Domaines & Finances de l'Empereur & Roi, à Bruxelles.

Le même jour, Chevalerie, conceſſion

Digitized by Google

d'armoiries d'une couronne d'or au lieu de bourlet, de permiſſion de ſe nommer & écrire *Papejans de Morchoven*, dit, *van der Strepen*, à *Jacques Papejans*, Gardien du port de Meſſine au Royaume de Sicile.

Le 14 de Juillet, acte de continuation de la Baronnie de *Poederlé* en Brabant à *Eugene Joſeph d'Olmen*, Seigneur de *Courtaubois*, *Ottignies* & *Walle*, ci-devant Conſeiller du grand Conſeil de S. M. I. & C. ſéant à Malines, & preſentement Conſeiller du Conſeil Privé, à Bruxelles.

Le même jour, acte de permiſſion & continuation de la Baronnie de *St. Lambert* & *Liberſart* au Wallon Brabant à *Philippe Adrien de Varick*, Vîcomte de *Bruxelles*, Seigneur de *Boondael*, *Ixel*, *Huyſſingen*, & *Eyſingen*, Conſeiller & Commis des Domaines & Finances à Bruxelles, mort 1734.

Le 24 Juillet, annobliſſement & décoration d'armoiries à *Pierre van den Bogaerde*, ancien Echevin de la Ville de Bruges, à Bruges.

Digitized by Google

Le 28 Juillet, acte de permiſſion de continuer le titre de la Baronnie de *Meere* en Flandres à *Jean-Baptiſte Bernard Blondel*, à Bruxelles, mort.

Le 30 Juillet, annobliſſement à *Jean François de Bouſſu*, Seigneur de *Mur* en Eſcaudain, & *Gilles Joſeph*, Echevin de la Ville de Mons, Freres ambe-deux Licencié ès Loix à Mons.

Le 27 de Septembre, confirmation de Nobleſſe, couronne d'or & ſupports aux Enfans & Heritiers de feu *Simon Franquet*, à Mons.

Le 24 Novembre, titre de Baron à *Jean Philippe de Ponty*, Seigneur de *Hingeon*, *Pontillas*, de l'Etat Noble de la Province & Comté de Namur, à Namur.

1718.

Le 28 Janvier, annobliſſement & couronne d'or au lieu de bourlet à *Jean François Houzeau*, Treſorier des Chartres de la Province d'Haynau, à Mons.

Le 6 Avril, acte de permiſſion de

pouvoir commercer & trafiquer en gros à *Luc Hore* en Flandres, mort à Oſtende en celibat.

Le 20 de May, titre de Baron & banderolles à *Jacques Thyſebaert*, à Gand, ci devant repris en 1712.

Le 27 May, titre de Vîcomte de *Pottelsberghe* & ſupports à *Hubert François Nieulant*, Seigneur dudit *Pottelsberghe*, premier Echevin de la Ville de Gand, & Deputé aux Etats de la Province de Flandres, à Gand.

Le 8 Août, Chevalerie, conceſſion d'armoiries, d'une couronne d'or au lieu de bourlet, de deux ſauvages homme & femme habillés comme au texte pour tenans, tenant le premier une banderolle armoyée aux armes de l'écu & l'autre armoyée aux armes de *vander Strepen*, & permiſſion de ſe nommer & écrire *Papejans de Morchoven*, dit, *vander Strepen*, & déclaration de Nobleſſe à *Philippe Dominique Papejans*, Seigneur de *Hoetſele* & de *Puyhen*, Conſeiller du Conſeil provincial de Sa Majeſté en Flandres, à Gand, mort.

Digitized by Google

Le même jour, annobliſſement à *Roger van Broechem*, à Mons.

Le 24 Septembre, acte de permiſſion de continuer le titre de Comte de *la haute Cour de Mauve* en Flandres à *Ignace Ferdinand de Croix*, Seigneur de *Dadizelle*, *Morſlede*, *Blauwentorre*, *Walmotte*, *Thiriſart*, de l'Etat Noble de la Province d'Haynau, &c. à Mons.

Le 12 Octobre, annobliſſement à *Iſabelle Bacchuys*, Veuve de feu *Jacques de Crits*, Licentié ès Loix, en ſon vivant, Treſorier principal de la Ville de Bruges, & à ſes Enfans, à Bruges.

Le 24 Octobre, titre de Baron de *Schilde*, couronne à perles, ſupports & banderolles à *Paul Jacques Cloots* originaire de la Province de Limbourg, à Anvers.

Le 26 Octobre, annobliſſement à *François Joſeph Duvelin*, Echevin de la Ville de Mons, à Mons.

Le 17 Novembre, titre de Baron, ſupports & banderolles à *Herman Gisbert van der Hemm de Nederſteyn*,

Lieutenant en la Cour féodale de Malines, & Chef du Serment des Gladiateurs d'icelle Ville, à Malines.

Le 24 Décembre, annobliſſement à *Mathieu de le Tenre*, Conſeiller aux honneurs & Greffier de la Ville d'Ath, à Ath.

1719.

Le 7 Janvier, annobliſſement, Chevalerie, couronne, & ſupports à *Jean Antoine Brenart*, Seigneur de *Corbeck*, *Overloo*, Docteur & Anteceſſeur primaire dans l'Univerſité de Louvain, à Louvain, mort.

Le 10 Mars, titre de Comte & ſupports avec permiſſion & Octroy que faute d'hoirs mâles, ce même titre paſſera ſur l'aîné des Deſcendans en ligne maſculine de feu *Jean-Baptiſte de Baillet*, Seigneur de *la Tour* au Pays & Duché de Luxembourg, à *Chriſtophore Erneſt de Baillet* du Conſeil d'Etat de Sa Sacrée Majeſté Impériale & Catholique,

Digitized by Google

Préſident du grand Conſeil ſéant à Malines, & depuis mort Chef & Preſident du Conſeil Privé, à Bruxelles, en 1732.

Le 7 Avril, titre de Comte à *Maximilien Joſeph de Lalaing*; ci-devant Gouverneur de la Ville de Lierre, du Conſeil d'Etat, Deputé de l'Etat noble de la Province & Duché de Brabant, preſentement Gouverneur de Bruges, à Bruxelles.

Le 27 Avril, Chevalerie, ſupports & couronne à *François Joſeph du Sart*, Seigneur de *l'Eſcagne* & de *Bouland*, Licentié ès Loix & Avocat du Conſeil Souverain d'Haynau, à Mons.

Le même jour, Chevalerie, ſupports & couronne à *Jean-Baptiſte Antoine Duſart*, Seigneur de *la Baſtie* & de *la Cour de Joye*, Licentié ès Loix, à Mons.

Le 15 Mai, annobliſſement à *François Jonart*, à Mons.

Le 26 de Juin, annobliſſement à *Albert François Tahon*, Seigneur *d'Haine St. Pierre*, à Mons.

Le 22 Juillet, annobliſſement à *Angelin*

Thereſe Pattyn, Veuve de feu *Jean Antoine de Hooge*, Licentié ès Loix, & à leurs Enfans & poſterité, à Bruges.

Le 26 Septembre, titre de Comte, couronne de Marquis, ſupports & banderolles à *Erneſt* Baron de *Winterfelt*, Capitaine des Archers, Lieutenant Felt-Maréchal, mort Gouverneur de Termonde, le 12 Octobre 1724.

Le 6 Octobre, titre de Baron, ſupports & banderolles, de conceſſion & confirmation de ſes armoiries à *Charles Joſeph Doverſchie*, originaire de la Province d'Hollande, à Bruxelles.

Le 14 Octobre, Lettres-patentes d'une couronne de Vîcomte, ſupports & banderolles à *Jean Remacle de Thiſquen*, Conſeiller Regent du Conſeil Suprême de Flandres, lez la Perſonne de Sa Sacrée M. I. & C. à Vienne en Autriche, & de Chevalerie à ſes Enfans & leur poſterité, mort à Bruxelles.

Le 16 Octobre, annobliſſement à *Henry Joſeph Moenyn*, à Gand.

Digitized by Google

Le 14 Novembre, annobliſſement à *François Joſeph Pollart*, Licentié ès Droits, à Mons.

1720.

Le 28 Janvier, titre de Marquis & ſupports, ſous le nom de *Luna*, à *Philippe François Serſanders*, dit, *de Luna*, Seigneur de *la Woeſtine*, *Cleenbruge*, *Cauterleye*, *&c.* mort grand Bailly de la Ville de Gand & de la Châtellenie du vieux Bourg, à Gand.

Le 10 Fevrier, Chevalerie à *Adrien Gerard* Comte de *Lannoy* & de *Clervaux*, Lieutenant-Maréchal General de Camp, à Luxembourg, mort Gouverneur de la Province & Comté de Namur, & Adminiſtrateur de la Ville & Château dudit Namur, &c.

Le 2 Mars, titre de Baron, ſupports & banderolles à *Jean Charles de Galeſi*, originaire du Royaume de Sicile. *Nota.* Que cette Patente n'a pas paſſée les Finances, Chambre des Comptes, ni la Chambre Heraldique.

Digitized by Google

Le 10 Mai, titre de Baron de *Thulden* & de *Rumſdorp*, ſupports & banderolles à *Laurent Henry Corten*, dit, *de Brialmont*, à Bruxelles, & preſentement à Malines.

Le 24 Mai, titre de Vîcomte *Dupignies* à *Charles Gerlais*, Seigneur de *Creux & de Corbion*, à Namur.

Le 28 Mai, titre de Baron de *Bleckem*, ſupports & banderolles à *Valentin Benin Stauthals*, Seigneur de *Tenhove* & dudit *Bleckem*, ſecond Bailly de la Ville de Gand, en Brabant.

Le 15 Juin, titre de Vîcomte, ſupports & banderolles à *Louis van der Varent*, Conſeiller du Conſeil Provincial de Flandres, à Gand.

Le même jour, Chevalerie & couronne d'or au lieu de bourlet, à *Louis vander Varent*, à Termonde.

Le 14 Juillet, titre de Comte & ſupports à *Antoine Felicien vander Burch*, Seigneur de *la Franche-Comté*, d'*Huberzart*, *Ecauſines*, *&c.* audit Ecauſines, Terre de Mons, capitale du Haynaut.

Digitized by Google

Le 2 Octobre, acte de continuation du titre de Comte, ſupports & banderolles, & de permiſſion de pouvoir relever les nom & armes de *Boiſſchot*, à *Charles Ferdinand* Comte de *Konigſegg*, *Rottenfels*, du Conſeil d'Etat à Bruxelles & preſentement Conſeiller Regent du Conſeil Suprême des Païs-bas lez la Sacrée Perſonne de S. M. I. & C. à Vienne en Autriche.

Le 20 Novembre, titre de Baron, ſous le nom de *Delfoſſe* & d'*Epieres*, ſupports & banderolles à *Nicolas Delfoſſe*, Seigneur de *la Locquerie* & de la Terre & Seigneurie dudit *Epieres*, à Tournay.

1721.

Le 12 Février, titre de Baron, & ſupports à *Jean Ferdinand Vecquemans*, à Anvers.

Le 4 Mars, titre de Comte, ſous le nom de *Baillencourt*, & ſupports à *Charles François de Baillencourt*, Baron d'*Antigny*, à Mons.

Digitized by Google

Le 14 de Mars, annobliſſement à *Jean Barquin*, Seigneur en partie de la Terre de *Rienne*, à Luxembourg.

Le 4 Avril, annobliſſement & conceſſion d'armoiries à *Jacques Trapequiers*, à Bruges.

Le 3 de Maï, titre de Baron, couronne à fleurons entremêlée de perles & ſupports, à *Charles Théodore de Meſnil*, Capitaine dans le Regiment du Prince Léopold de Lorraine, à Luxembourg.

Le 24 Mai, annobliſſement & conceſſion d'armoiries, à *Etienne de Rons*, à Bruxelles.

Le 15 Août, annobliſſement & conceſſion d'armoiries, à *Jean Ferdinand Rotſart*, Greffier du Pays & Francq de Bruges, à Bruges.

Le 24 Décembre, titre de Vîcomte, ſupports, banderolles & de Chevalerie à ſes Enfans & poſterité à *Goſuin de Wynants*, Conſeiller Regent du Conſeil Suprême de Flandres, lez la Perſonne de Sa Sacrée M. I. & C. à Vienne en Autriche, au Pays de Limbourg.

Digitized by Google

1722.

Le 3 Janvier, titre de Comte d'*Eliſſem* à *Michel Conſtantin* Baron de *Ruyſſchen*, Seigneur de *Marquette*, *Bauterſem*, *Sevenplancque & Hamme*, *&c.* ci-devant Preſident de la Cour Souveraine du Pays & Comté d'Haynau, & Doyen des Conſeillers de longue-Robe du Conſeil d'Etat, mort à Bruxelles 1732.

Le 29 Janvier, titre de Baron, ſous le nom de *vanden Honert*, & ſupports à *Jean vanden Honert* Hollandois, Conſeiller au Conſeil de Brabant & Pays d'Outre-Meuſe, reſident à la Haye en Hollande.

Le 24 Février, Chevalerie, couronne & ſupports à *Jacques Tobin*, natif du Royaume d'Irlande, reſident en Flandres.

Le 23 Avril, décoration d'armoiries à *Jeanne Marie Pattey*, Veuve de feu *Jacques François de Leuſe*, & à ſes Enfans, à Mons.

Le 28 Avril, annobliſſement à *Thomas Maximilien Neyts*, Echevin du Francq de Bruges, à Bruges.

Digitized by Google

Le 15 de May, annobliſſement & conceſſion d'armoiries à *Jacques de Wintre*, à Mons.

Le 8 de Juin, annobliſſement à *François Joſeph de Burbure*, Seigneur de *Weſembeke* & *Ophem*, à Bruxelles, mort.

Le 18 de Juin, titre de Baron, couronne de Comte & ſupports à *Philippe François Moniot*, Seigneur d'*Heſtroy* & *Divoy*, à Namur.

Le 25 Juin, declaration de Nobleſſe & conceſſion d'armoiries à *Henry Joſeph Vivien*, Licentié en Droit, à Mons.

Le 12 Août, confirmation & declaration de Nobleſſe & couronne à *Jean-Baptiſte Ignace du Bois d'Inchy*, Seigneur de la Terre de *Wadenlencourt*, *la Failleries* en Haynau, & Deputé ordinaire en l'aſſemblée des Etats de Tournay & Tourneſis, & à ſon neveu *Antoine Guillaume*, à Tournay.

Le 29 Août, acte de continuation du port, nom & titre de Vîcomte de *Grimberghe*; ſupports & banderolles à *Jean François ven den Dyck*,

Digitized by Google

Seigneur de *Borght*, *Tertommen*, *Schiplaeken*, *&c.* à Bruxelles.

Le 6 Septembre, titre de Comte d'*Erquelines* à *François Léonard de la Barre*, Seigneur de *Maurage*, dudit *Erquelines*, de *Quevaucamp*, *&c.* à Mons.

Le 22 Septembre, titre de Comte à *Jean Michel de Locquet*, Vîcomte d'*Hombeck* en Brabant, Seigneur d'*Impel van den Brouck*, Colonel au ſervice de Sa Majeſté, mort Ecoutette & Commandant de la Ville de Malines.

1723.

Le 10 Février, titre de Comte de *Craynhem*, *St. Pierre* & de *St. Etienne* ſur Woluwe en Brabant, à *François de Hinniſdael*, Seigneur de *Betho*, *Oley*, *Grantaxhe*, *Soumagne*, *Melen* au Pays de Liege, Chanoine de la Cathedrale de Liege & Prevôt de Tongre, à Liege.

Le 10 Août, confirmation de Nobleſſe à *Jacques Mince du Fond-Barré*, Capitaine au Regiment du Marquis d'Inſe, à Namur.

Digitized by Google

Le 12 Novembre, permiſſion & octroy de relever la Nobleſſe, nom & armes, avec la couronne de la Famille de *de Baenſt*, à *Jacques Ferdinand de Regnaucourt*, en Flandres.

Le 27 Novembre, Chevalerie, couronne & ſupports à *Jean François* & *Nicolas François de Malingrau*, freres, tous deux ci-devant premiers Magiſtrats de la Ville de Mons, à Mons.

Le même jour, Chevalerie, couronne & ſupports à *François de Malingrau*, Conſeiller Penſionnaire des Etats de la Province & Comté d'Haynau, à Mons.

Le 16 Décembre, annobliſſement & conceſſion d'armoiries à *Pierre Louis Joſeph Nachtegael*, Licentié ès Loix & Avocat du Conſeil de Brabant, & preſentement Conſeiller d'icelui Conſeil, à Bruxelles.

1724.

Le 4 Février, annobliſſement à *Jean Charles de Biſthoven*, à Anvers.

Le

Le 3 de Mars, annobliſſement à *Jean-Baptiſte van Blootacker*, Echevin du Francq de Bruges.

Le 16 de Juin, annobliſſement à *Pierre Maring*, ci-devant Conſeiller, Fermier General des Droits d'Entrée & Sortie en la Province & Duché de Luxembourg & Comté de Chiny, à Luxembourg.

Le 16 Juillet, annobliſſement à *François Ignace d'Ardembourg*, Seigneur de *Gibieck*, Capitaine d'une Compagnie Bourgeoiſe de la Ville de Mons, à Mons.

Le 6 Août, annobliſſement & conceſſion d'armoiries à *Joachim Joſeph Antoine Sire-Jacob*, Licentié ès Droits, à Bruxelles.

Le 20 Août, Chevalerie, couronne & ſupports à *François Cornet*, Seigneur de *Peiſſans*, de *Sailliermont*, des *Haboudans*, Conſeiller en la Cour Souveraine du Pays & Comté d'Haynau, à Mons.

Le 1 Septembre, Chevalerie, couronne & ſupports à *Henry Huyberechts*, Seigneur de *Lombeke Notre-*

Digitized by Google

Dame & de *Strythem*, à Bruxelles.

Le 28 Septembre, declaration de Nobleſſe & annobliſſement en tant que de beſoin à *Jacques Gilles Acart*, Echevin du Francq de Bruges, & *Charles Acart* ſon Couſin germain, à Bruges.

Le 1 Octobre, titre de Baronne & ſupports à *Marie Magdeleine Ornia*, Veuve de feu *Bernardin Moens*, libre Dame de *Vryeneſſe*, *Sluypweyck*, *Ravensberg* des vieux & nouveaux *Gravecoop*, *Nieuwenbroeck*, *&c.* à Amſterdam, mort en 1735.

Le même jour, titre de Baron & ſupports à *Henry Moens*, libre Seigneur des mêmes lieux & Seigneuries, à Amſterdam.

Le même jour, titre de Baron & ſupports à *Gerebrand Moens*, à Amſterdam.

Le 16 Novembre, annobliſſement à *Jacqueline Sabine Codde*, Veuve de *Mathieu du Bois*, Licentié ès Loix & Avocat au Conſeil Provincial de Flandres, & à leurs Enfans, à Gand.

Digitized by Google

Le 16 Décembre, titre de Comteſſe à *Marie Magdeleine Ornia*, Veuve de *Bernardin Moens*, libre Dame de *Vryeneſſe*, *Sluypwyck*, *Ravensberg* des vieux & nouveaux *Gravecoop*, *Nieuwenbroeck*, *&c.* à Amſterdam.

Le même jour, titre de Comte à *Henry* Baron de *Moens*, Seigneur des mêmes lieux & Seigneuries, à Amſterdam.

Le même jour, titre de Comte à *Gerebrand* Baron de *Moens*, à Amſterdam.

1725.

Le 15 de Mars, titre de Marquis & ſupports à *Jean François du Chaſteler*, Gentilhomme entrant dans l'Etat noble de la Province & Comté d'Haynau, à Mons.

Le même jour, titre de Marquis & ſupports à *Philippe Claude du Chaſteler*, Gentilhomme entrant dans l'Etat noble de la Province & Comté d'Haynau, à Mons. *Nota*, que cette Patente a ſeulement paſſé par l'Audience aux Pays-bas.

Digitized by Google

Le 24 de Mars, confirmation de Nobleſſe à *Claude Hyacinthe Genins*, à Luxembourg.

Le même jour, annobliſſement, à *Charles Alexandre Nouſt*, à Namur.

Le 26 de Mai, titre de Baron & couronne de Comte à *Lancelot François de Gottignies*, Seigneur de *la Haye*, *Borgheſteyn*, *Terborght*, *Terhaegen*, *&c.* & *Lancelot Ignace Joſeph*, Seigneur de *Gheſtel* ſon Fils, à Bruxelles.

Le 6 Juillet, titre de Baron & ſupports à *Jean Frederic de Beyer* à Luxembourg, Conſeiller & Receveur des Aides & Subſides de ladite Province, & preſentement Conſeiller & Maître de la Chambre des Comptes de l'Empereur & Roy, à Bruxelles.

Le 12 Juillet, Chevalerie, couronne, ſupports & banderolles à *Charles François Joſeph Hanot*, Conſeiller au Conſeil Provincial d'Haynau, à Mons.

Le 16 Juillet, titre de Baron, couronne à perles & ſupports à *Joſeph Hoens de Buſtanzy*, Seigneur de *Voerde*, à Bruxelles.

Digitized by Google

Le même jour, titre de Vîcomte & ſupports avec permiſſion de pouvoir porter couronne de Comte à *Honoré Henry d'Eesbecke*, dit, *vander Haegen*, Conſeiller Regent du Conſeil Suprême de Flandres à Vienne en Autriche, & preſentement Chancelier du Conſeil de Brabant, à Bruxelles.

Le même jour, titre de Baron & ſupports à *Honoré Ignace vander Haegen*, Treſorier de la Ville de Bruxelles, & mort Surintendant du Canal 1731, à Bruxelles.

Le 7 Août, rehabilitation de Nobleſſe à *André Melchior van Keſſel*, Conſeiller Penſionnaire & premier Secretaire de la Ville d'Anvers, à Anvers.

Le 26 Août, annobliſſement à *Robert François Moerman*, Seigneur de *Romais*, à Courtray.

Le 2 Octobre, acte de permiſſion de pouvoir relever le nom & armes d'*Autel*, au ſurtout de celles de *Mohr de Waldt* aux Enfans de *Lothaire Ferdinand Mohr de Waldt*,

Seigneur de *Betzdorff* & *Peterſwaldt*, Conſeiller de courte-Robe au Conſeil Provincial de Luxembourg & Deputé des Etats, à Luxembourg.

Le 6 Octobre, acte de permiſſion de negocier en gros au même *Moerman*, à Courtray.

Le 24 Decembre, rehabilitation & confirmation de Nobleſſe à *Anne Conſtance Bane*, Veuve de feu *Daniel Albert Adrianſſens* ſon Mari, & à leurs Enfans & poſterité, à Ipres.

1726.

Le 16 Janvier, titre de Baron, couronne de Comte & ſupports à *Jacques Gabriël de Jacquier*, Seigneur des Terres & Seigneuries de *Roſée*, *Fontaine*, *Banc*, d'*Anthée*, *&c.* à Namur.

Le 30 Janvier, Chevalerie & couronne à *Jean-Baptiſte Adrianſſens*, à Ipres.

Le même jour, Chevalerie & couronne à *Daniel Joſeph Adrianſſens*, à Ipres.

Le 19 Février, annobliſſement à *Gaſpar Joſeph Dupré*, Licentié en Droit, à Tournay.

Digitized by Google

Le 26 Mars, annobliſſement à *Jacques Ignace de Vooght*, Echevin du Franc de Bruges, à Bruges.

Le 10 Avril, ſurrogation & confirmation du titre de Baron de *Schilde* à *Jean-Baptiſte Cloots*, à Amſterdam.

Le 26 Avril, annobliſſement à *Dominicq de Behault*, Licentié ès Loix & Lieutenant Prevôt de la Ville de Mons, Avocat au Conſeil Souverain d'Haynau & Receveur General des vingtiémes, à Mons.

Le 4 de Mai, titre de Baron, couronne à perles & ſupports à *George Théodore de Provins*, Seigneur d'*Eſphoven*, de *Steen*, *Terſoirt*, *Larré*, *&c.* Licentié en Droits, ancien Echevin & preſentement Treſorier, à Bruxelles.

Le 12 de Mai, annobliſſement à *Adrien François Marin*, Lieutenant de Dragons, à Mons.

Le même jour, annobliſſement à *François Louis Marin*, Seigneur de *Thieuſies* Village à Clocher dans la Province & Comté d'Haynau, à Mons.

Le 20 Juin, annobliſſement à *François*

Loquerelle, dit, *le Riche*, avec permiſſion de pouvoir transferer ledit titre, faute d'hoirs mâles, au Fils de ſon Frere avec le ſurnom de *Marliere*, à Tournai.

Le 19 Septembre, titre de Baron à *Philippe Joſeph de la Barre*, Seigneur de *Balinghe*, à Mons, mort.

Le même jour, titre de Baron à *Adrien François de la Barre*, Seigneur du *Hocquet*, à Mons.

Le 26 Octobre, titre de Baron & ſupports à *Théodore Pelichy*, Seigneur de *Turſwaard*, Volontaire, Capitaine, Commandant d'Infanterie & Lieutenant Colonel, à Utrecht, mort.

Le 30 Octobre, annobliſſement à *Jean Bourſcheron*, Seigneur de *Schailmont*, *Bois* & *Menage* au Walon-Brabant, Agent de l'Ordre de Malthe, à Bruxelles, mort.

Le 10 Novembre, annobliſſement & permiſſion de porter les armoiries de la noble Famille de *van Laetem* éteinte, à *Anne van Langenhove*, veuve de *Jean van Laetem*, Commiſſaire General des Logemens des

Digitized by Google

Gens de Guerre & Conſeiller de la Jointe Suprême des Monts de Piété aux Pays-bas, à Bruxelles, morte 1734.

Le 10 Décembre, permiſſion de pouvoir prendre un écuſſon en plein, qui eſt de gueules à la bande de vair, à *Philippe Joſeph* Baron de *la Barre*, Seigneur de *Balinghe*, à Mons.

Le même jour, permiſſion de pouvoir prendre un écuſſon en plein, qui eſt de gueules à la bande de vair à *Adrien François* Baron de *la Barre*, Seigneur du *Hocquet*, à Mons.

1727.

Le 30 Janvier, titre de Baron & ſupports à *André François de Kurz*, Conſeiller & Secretaire du Conſeil Suprême de Flandres, à Vienne.

Le 10 Février annobliſſement à *Cornille Walkiers*, Conſeiller, Commis & Receveur General de la Province de Flandres, à Gand, mort.

Le 22 Mars, titre de Comte, couronne à trois fleurons & ſupports au nom

& armes de *Kuievrain* à *Jean Michel Valentin de Marotte*, dit, *Kuievrain*, tiers Seigneur & Prevôt hereditaire de la Ville de *Couvin*, de *Bouſſu* en Faigne, de *ſainte Monegonde*, d'*Acoz*, *Calenelle*; *Villers-Potterie*, de la Terre & Franchiſe d'*Opdorp*, *Laſus*, *Herrebecque*, *Tergnies*, *Loxem*, à Namur, reſidant à Bruxelles.

Le 13 de Mai, annobliſſement à *Charles François Cuſtis*, Licentié ès Loix, à Bruges.

Le 15 de Juin, annobliſſement à *Lambert Jacques*, Licentié en Droits, poſſeſſeur du Fief & forges du Grand-voire, à Luxembourg.

Le 5 Juillet, annobliſſement à *Charles de Gueldre*, Garde de la Monnoye de la Ville de Bruges, à Bruges.

Le 7 Juillet, annobliſſement à *Nicolas Antoine de Baccre*, ancien Echevin de la Ville d'Ath, à Ath.

Le 20 Août, annobliſſement, à *Charles de Weſemael*, Licentié en Droits, Avocat & ancien Echevin de la Ville de Mons, Deputé des Etats d'Hay-

nau, Intendant de la Maiſon d'Arenbergh, à preſent Surintendant du Mont de Piété, à Mons.

Le 23 Août, annobliſſement à *Jean Joſeph de le Croix*, Licentié ès Loix, Avocat du Conſeil d'Haynau & Châtelain des Ville, Terre & Baronnie de Leuze en ladite Province, à Mons.

Le 27 Août, permiſſion de decorer ſes armoiries d'une couronne, ſupports & banderolles à *Jean Jacques Peeters*, dit, *Stommelin*, Bailly du Pays de Rodes, & Deputé ordinaire de deux Villes & Pays d'Aloſt, à Gand.

Le 3 Septembre, titre de Comte à *Goſuin*, Vîcomte de *Wynants*, Conſeiller Regent du Conſeil Suprême de Flandres, à Vienne au Pays de Limbourg, mort audit Vienne 1732.

Le 22 de Septembre, annobliſſement à *Ferdinand du Belloy*, Licentié ès Loix, à Mons.

Le 30 Octobre, rehabilitation & confirmation de Nobleſſe à *Othon de Laval*, Seigneur en partie du *Meſnil*, Lieutenant Prevôt & Control-

Digitized by Google

leur de Chiny, reſidant à Izel Pays de Luxembourg.

Le 17 Novembre, annobliſſement & couronne d'or au lieu de bourlet à *Pierre Proli*, natif de Milan & mort à Bruxelles 1732, à Anvers.

Le 24 Novembre, Chevalerie, couronne, ſupports & banderolles à *Maximilien Antoine de Schutteput*, Conſeiller du Conſeil de Brabant à Bruxelles & ci-devant Chevalier du St. Empire.

Le 29 Novembre, annobliſſement & continuation du port des armoiries à *Jean Pierre Capitaine*, natif de Briourge en la Province & Duché de Luxembourg.

Le 14 Décembre, annobliſſement à *Jean Philippe de Richebourcq*, à Gand.

1728.

Le 7 Février, annobliſſement & conceſſion d'armoiries à *Henry Charles Diricx*, natif de la Ville de Louvain & reſidant à Bruxelles.

Le 26 Février, confirmation de No-

Digitized by Google

bleſſé à *Jean Etienne Migette*, natif de Virton, à Luxembourg.

Le 28 Février, titre de Baron, couronne à perles & ſupports, avec pouvoir de transferer ledit titre à un des plus proches heritiers à dénommer, à *Jerôme Albert de Lindeman & de Nevelſteyn*, Seigneur de *Vordeſteyn*, à Anvers.

Le 13 Mars, Chevalerie, couronne, ſupports & banderolles à *Ignace François le Duc*, Seigneur de *Mannuy St. Pierre*, & à ſon fils *Pierre Felix Joſeph*, à Mons.

Le 17 Avril, titre de Baron *de Schilde*, couronne à perles, ſupports & banderolles à *Jean Albert van Hove*, ancien Echevin & Treſorier, & preſentement premier Conſeiller Penſionnaire & Deputé ordinaire des Etats du Pays & Duché de Brabant, à Anvers.

Le 8 Mai, titre de Baron & ſupports à *Ferdinand Joſeph de Bande*, Seigneur de *Breaugies*; *Rinſart*, *Beaurieu*, d'*Engies*, *&c.* à Namur.

Le 22 de Mai, confirmation & con-

Digitized by Google

tinuation du titre de Baron de *Parcq* & *Elewyt* en Brabant à *Louis Joſeph Steeland*, Seigneur de *Berg*, *Lille*, *Perregate*, *&c.* ancien Bourguemaître & preſentement Echevin de la Ville de Bruxelles.

Le 26 Mai, annobliſſement à *Marie Agnes de Calandries*, veuve de *Jean vander Stricht*, en ſon vivant Seigneur de *la Cour de Caneghem*, Avocat du Conſeil Provincial de Flandres & ancien Echevin de la Ville de Gand, & à ſes Enfans, à Gand.

Le 12 Juin, titre de Comte, couronne à trois fleurons, ſupports & banderolles à *Pierre François Vital de Romrée*, Seigneur de *Bonheyden*, *Mazée*, *Padembourg*, *Caneghem*, *&c.* mort Commune Maître de la Ville de Malines, à Malines.

Le 19 Juillet, annobliſſement aux trois freres *François Rouſſeau Etienne*, Echevin de la Chambre des Tonlieux au quartier de Bruxelles, & *Jacques*, Greffier de la Chambre des Comptes en Brabant, à Bruxelles.

Le même jour, acte de permiſſion

pour pouvoir trafiquer & negocier en gros aux deux freres *François* & *Etienne Rouſſeau*, à Bruxelles.

Le même jour, annobliſſement à *Nicolas Gilles Charlez*, natif de la Ville d'Ath, demeurant à Mons.

Le 3 Août, titre de Comte à *Jean Alphonſe de Coloma*, Chevalier Conſeiller-Regent du Conſeil Suprême de Flandres à Vienne, & preſentement Chef & Preſident du Conſeil Privé, à Bruxelles.

Le 6 Novembre, annobliſſement à *Chretien Louis*, Chanoine de la Cathedrale d'Anvers, & à *Henry Geelhand* Freres, natifs d'Amſterdam, à Anvers.

Le 10 Novembre, annobliſſement à *Théodore Nicolas Schouten*, natif de la Ville d'Amſterdam en Hollande.

Le même jour, titre de Baron à *Jean Amor de Soria*, point enregiſtré à la Chambre Heraldique.

Le 13 Novembre, confirmation de Nobleſſe à *Nicolas Edmond de Smackers*, Ecuyer Seigneur de *Mirwart* & *Montignye*, à Luxembourg.

Digitized by Google

Le 16 Novembre, annobliſſement à *Remacle Groffey*, Seigneur haut Juſticier de *Champion*, & de *Vervox* à Luxembourg.

Le 10 Décembre, rehabilitation de Nobleſſe à *Charles Nicolas de Somberghe*, Licentié ès Loix, Bailly & Receveur de Fontaine l'Evêque, à Mons, point enregiſtré à la Chambre Heraldique.

Le même jour, titre de Baron, ſupports & banderolles à *Thomas de Marchant*, Ecuyer Seigneur d'*Anſerbourg*, *ſept-Fontaines* & autres lieux, à Luxembourg.

Le 20 Décembre, annobliſſement à *Quintin Joſeph Guiſlain*, à Mons.

1729.

Le 27 Janvier, annobliſſement à *Claude de Niſramont*, Seigneur de *Mabouge*, Licentié ès Loix & Avocat au Conſeil Provincial de Luxembourg, à Luxembourg.

Le 29 Janvier, annobliſſement aux Enfans, avec retroaction de Nobleſſe

bleſſe en la perſonne de feu *Pierre-Joſeph Pangaert* leur Pere, Conſeiller Receveur general des Medianates & Proveador des Troupes, à Bruxelles, mort.

Le 4 Février, annobliſſement à *Martin Robyns*, Entrepreneur general des Fourages & Proveador des vivres des Armées & de ceux des Alliées, à Bruxelles.

Le même jour, permiſſion de ſe nommer *Verſeyden de Varick*, couronne, ſupports & banderolles à *Jacques Verſeyden*, Seigneur de *Zyl*, natif de Leyden en Hollande, & reſidant en Brabant.

Le 16 Fevrier, annobliſſement à *Antoine Boule*, Seigneur de *Farvacq*, du *Chateler* & autres lieux en Haynau.

Le 5 de Mars, confirmation à l'Etat noble, ſupports & banderolles, avec retroaction de Nobleſſe en la perſonne de feu ſon Pere, à *Gabriël-François de Fraye*, à Bruxelles, l'original étant conſommé ou égaré par l'incendie de la Cour en 1731.

Le 27 Avril, titre de Baron & ſupports

à *Guillaume-François-Joseph de Ruſſſchen*, natif de Gand, à Malines.

Le 7 Mai, annobliſſement & couronne d'or au lieu de bourlet à *Jean-Charles Boſſchart*, ancien grand Aumônier de la Ville d'Anvers, à Anvers.

Le même jour, annobliſſement à *Albert-Joſeph Emptinck*, à Anvers.

Le 18 de May, permiſſion & continuation de la Principauté de *Berghes* ou *Grimberge* à *Louis-Joſeph* Comte d'*Albert*, Envoyé de l'Electeur de Baviere à la Cour de France, à Bruxelles.

Le 4 Juin, ſupports à *Jean-Baptiſte-Ignace du Bois d'Inchy*, à Tournay, repris ci-devant en 1722.

Le 4 Août, annobliſſement à *François-Bernard de Smet*, Seigneur de *Leyſtraeten* & de *Tervarent*, à Gand.

Le 6 Septembre, annobliſſement à *André-Charles Coene*, Bailly du Marquiſat de Rhodes & Deputé des deux Villes & Pays d'Aloſt, à Gand.

Le 14 Septembre, acte de permiſſion de pouvoir ériger le titre de Baron ſur quelque Terre ou Seigneurie

au Baron *Guillaume-François-Joseph de Ruysschen*, à Malines.

Le 20 Septembre, annobliſſement & couronne d'or au lieu de bourlet à *Nicolas le Blon*, Conſeiller & Receveur general de l'extraordinaire de la Province de Flandres, à Gand.

Le 15 Octobre, annobliſſement à *Barthelemi van Ophoven*, Echevin de la Ville de Bruges, à Bruges.

Le 26 Octobre, Chevalerie & couronne à *Jean-Baptiſte* & *François-Joſeph-Ignace Pangaert* freres, à Bruxelles.

Le 3 Décembre, annobliſſement à *Baudouin Wauters*, Prêtre, & à ſes cinq Fils procréés ci-devant en mariage legitime de *Marie de Laete*, à Bruges.

1730.

Le 1 Février, annobliſſement à *Henry Joſeph Vleys*, Seigneur de *Tendoele*, à Bruges.

Le même jour, acte de permiſſion de pouvoir trafiquer & negocier en gros à *Pierre Proli*, mort à Bruxelles 1732, à Anvers.

Le 12 Février, retroaction de Nobleſſe à *Marc Charles*, & *François Jean Dominique Vleys* Freres en la perſonne de feu leur Pere *Jean-Baptiſte Vleys*, à Bruges.

Le 22 Février, retroaction de Nobleſſe à *Marie Thereſe Rouillon de Caſtaigne*, en la perſonne de feu ſon Mari *Antoine Belhomme*, en ſon vivant, Seigneur de *Bois*, *Seigneur-Iſaac*, & *Ophain*, Prevôt de la Terre & Prevôté Royale de Louge, & Conſeiller Receveur general, des Aides & Subſides de la Province d'Haynau, à Mons.

Le 25 Février, titre de Baron de *Meghem*, dans la Mayerie de Bois-le-Duc, ſupports & banderolles à *Alexandre Michel Joſeph de Cano*, Seigneur de *Bolines*, *Mol*, *Balen* & *Deſſchel*, ancien Echevin de la Ville de Bruxelles, & preſentement Bourguemaître.

Le 7 Juin, annobliſſement à *Jean François Dominique van Buggenhout*, Licentié ès Loix & Secretaire de la Ville de Louvain, & *Arnold Joſeph*,

Digitized by Google

Docteur ès Droits, Professeur ordinaire, & Président du College de St. Donas, & pour lors Recteur magnifique de l'Université de Louvain, & Chanoine du noble & venerable Chapitre de Nivelles, Freres, à Louvain.

Le 10 Juin, titre de Baron & supports à *François Blaise Mangin*, Capitaine de Grenadiers Dragons au Regiment du General Comte de Jorger, natif de St. Medard, Frontiere de Luxembourg, en Lorraine.

Le 1 Juillet, annoblissement à *Jean Mangin*, Prevôt de Remich & Greven Macheren, & depuis Secretaire & Greffier en Chef du Conseil Provincial de Luxembourg, à Luxembourg.

Le 5 Août, rehabilitation de Noblesse, couronne & supports à *Pierre Ignace Coene*, natif de Seville en Espagne, Seigneur de *Calckers*, du *Pilloy*, de *Patures*, & de *la Blanche Motte*, à Lille.

Le 12 Août, acte de permission de pouvoir trafiquer & negocier en

gros à *Guillaume Archdeacon*, à Bruges.

Le 14 Octobre, acte de permission de pouvoir trafiquer & negocier en gros à *Nicolas Porter*, à Bruges.

1731.

Le 30 Janvier, annoblissement, Chevalerie, couronne & supports à *Jacques Veranneman*, Seigneur de *Lannoy*, *la Follie*, *Gentbrugge*, *Poele*, *&c.* à Bruges.

Le 17 Février, annoblissement à *Henry Laurent Vothier*, à Namur.

Le 18 Avril, Chevalerie à *François Edouard Antoine de Heyden*, Deputé de la Province de Luxembourg, & Conseiller de courte-Robe au Conseil Provincial de la même Province à Luxembourg.

Le 19 de Mai, titre de Vîcomte à *Jean Pierre Toussaint de Flodorp*, Seigneur de *Clabbecq* en Marche, *Grimberghe* & autres Terres aux Pays-bas en Brabant, mort en 1737.

Le 30 de Mai, titre de Comte, supports

Digitized by Google

& banderolles à *Philippe Emanuel du Buz*, Seigneur de *Mouſtier*, *la Motte*, *Sempy*, *Augimont*, *&c.* à Tournay.

Le 9 Juin, confirmation de Nobleſſe, Chevalerie, couronne, ſupports & banderolles à *Guillaume Nicolas Moreau*, Seigneur de *Bioul* au Comté de Namur, & *Domelbrouck* en Flandres, Bailly & Mayeur de la Ville & dependance de Charleroy en la Province de Namur.

Le 22 Juillet, annobliſſement à *Joſeph Goupy*, natif de Touraine au Royaume de France, Seigneur de *Vertryck* & de la Vicomté de *Quabet* en Brabant, mort.

Le 8 Août, Chevalerie & banderolles à *Jean-Baptiſte Ignace du Bois d'Inchy*, & à *Antoine Guillaume du Bois de Harnes*, ſon neveu & adoptif repris ci-devant en l'an 1722, à Tournay.

Le 15 Août, annobliſſement à *Gilles de Sager*, Licentié ès Loix & Avocat du Conſeil de Brabant, à Bruxelles.

Le 17 Octobre, Chevalerie à *Louis Bonaventure vande Woeſtyne*, Docteur ès Loix, Conſeiller Aſſeſſeur

du Mont de Piété, ci-devant Echevin & presentement Secretaire de la Ville de Gand, à Gand.

Le 20 Octobre, titre de Vîcomte & couronne à perles à *Gaſpar Joſeph de Villegas*, Conſeiller du Conſeil de Brabant, à Bruxelles, mort le premier Janvier 1738 ſans poſterité.

Le 17 Novembre, annobliſſement à *Jacques Joſeph Bauwens*, Licentié ès Loix & Avocat au Conſeil Provincial de Flandres, à Gand.

Le 24 Décembre, titre de Comte à *Marc*, Baron *Deffonſeca*, Conſeiller du Conſeil d'Etat, Regent du Conſeil Suprême de Flandres & ancien Treſorier general des Domaines & Finances, à Bruxelles.

1732.

Le 10 Janvier, titre de Baron, ſupports & banderolles à *François Maurice de Veyder* Seigneur de *Malberg*, *Mehr*, *Bettenfeld*, *Oberſche*, *Hohenfelz* & *Heyer*, *&c.* à Luxembourg.

Le même jour, titre de Baron à Don

Joſeph Gutierrez de Larra, Secretaire & premier Official des affaires du Royaume de Sicile, à Vienne.

Le 16 Janvier, titre de Baron & ſupports à *Chretien de Stegner*, Chevalier du St. Empire, à Vienne.

Le 14 Février, titre de Vîcomte à *Jacques Jean Benoît de Surmont, de Wlooſwyck*, ci-devant Chevalier du St. Empire, à Bruxelles.

Le 28 Mars, annobliſſement à *Louis de la Hamaide*, à Ath.

Le 23 Avril, titre de Vîcomte & ſupports à *Thomas Fraula*, Conſeiller du Conſeil d'Etat & ancien Directeur general des Domaines & Finances aux Pays-bas, à Bruxelles.

Le 24 Août, annobliſſement à *Jacques Benoît Pauwens*, Seigneur de *Houten*, Secretaire du Conſeil de Brabant, à Bruxelles.

Le 10 de Septembre, retroaction de Nobleſſe, ſupports & banderolles à *Denis Joſeph Marin*, Seigneur de *la Motte*, Receveur general de la Province d'Haynau, à Mons, ci-devant noble du St. Empire.

Digitized by Google

Le 20 Septembre, titre de Comte de *Ruysbroeck* en Brabant, & ſupports à *Gaſpar René* Baron d'*Yves*, d'*Oſtiche*, Vîcomte de *Bavay*, Seigneur de *Warelles*, grand & petit *Rouſſi*, *Rottebroeck* & dudit *Ruysbroeck*, à Bruxelles.

Le 8 Octobre, Chevalerie & couronne d'or à *François Schilder*, ancien Aumônier de la Ville d'Anvers, à Anvers.

Le 6 Décembre, annobliſſement à *Pierre van Cutshem*, Secretaire du Conſeil de Brabant, à Bruxelles.

1733.

Le 2 de Mai, annobliſſement à *Jean Charles Hugo*, Officier & Bailly de la Terre de Villemont, & Seigneurie de Ste Marie, reſidant à Belle-Fontaine, à Luxembourg.

Le 3 de Juin, annobliſſement à *Jeanne Antoinette Terwe*, veuve du premier lit de *Pierre van Thienen*, en ſon vivant Conſeiller Penſionnaire de la Ville de Bruges, & du ſecond

Digitized by Google

lit de *Jacques van Ocherhout*, Licentié ès Loix, à Bruges.

Le 24 Juin, titre de Comte & supports à *François Gaston Cuvelier*, Conseiller-Regent du Conseil Suprême de Flandres à Vienne, & ancien Audiencier aux Pays-bas.

Le 8 Juillet, acte de permission de pouvoir negocier en gros sans deroger à l'état de Noblesse aux enfans de feu *Pierre Proli*, à Anvers.

Le 29 Juillet, annoblissement à *Lambert Renette*, à Bruxelles, mort.

Le 8 Août, annoblissement à *Jean-Baptiste Corneliſſen*, ci-devant Receveur general & second Tresorier de la Ville d'Anvers, à Anvers.

Le 30 Septembre, annoblissement & adoption faite par *Thomas Maximilien Neyts*, Seigneur de *Cleyhem Welcourt*, *Isenberge*, Echevin du Franc de Bruges, à *François Dominique* & *Jacques Toussaint Dominique Cary*, freres, à Bruges.

Le 30 Octobre, annoblissement à *Laurent le Joeune*, Licentié ès Loix, Seigneur de la Cour & Ban de

Lulange, au Duché de Luxembourg, &c. *Jean-Baptiſte*, Licentié ès Loix, mort en celibat, Avocat au grand Conſeil ſéant à Malines, & *Joſeph*, Seigneur de *Fauzel*, en la Terre de Durbuy, freres, à Luxembourg.

Le 2 Novembre, Chevalerie, changement de nom & d'armes, ſupports, banderolles & couronne à *Jacques Benoît Pauwens*, Seigneur de *Houten*, Secretaire du Conſeil de Brabant, & dudit changement de nom & armes à ſes Enfans, à Bruxelles.

Le 7 Novembre, annobliſſement à *Norbert François Bols*, Seigneur de la Franchiſe d'*Arendonck*, à Turnhout en Brabant.

Le 14 Novembre, annobliſſement à *Mechtilde Louiſe van Calendries*, veuve de feu le Bourguemaître de Termonde *Pierre Jacques Schoutheet*, & à ſes Enfans, à Termonde.

Le même jour, titre de Vîcomte & ſupports à *Gedéon Deſandrouin*, Seigneur de *Heppignies* au Comté de

Namur, à Lodelinſaert ſous Charleroy, mort.

Le 21 Novembre, annobliſſement à *Léopold Antoine Joſeph de Harven*, Seigneur de *Harweng*, Licentié en Droit, Avocat au Conſeil Provincial d'Haynau, & Capitaine d'une Compagnie Bourgeoiſe de la Ville de Mons, à Mons.

Le 19 Décembre, titre de Baron, ſupports & banderolles à *Jacques Xavier Goos*, Secretaire de la Ville d'Anvers, à Anvers.

Je ſouſigné André François Baron de Kurz, Conſeiller & Secretaire de l'Empereur & Roy du Conſeil Suprême de Flandres près la Perſonne de Sadite Majeſté, certifie par cette, que les Mercedes cy-mentionnées, ont été accordées depuis l'an 1709 *juſques aujourd'hui* 19 *Décembre* 1733. *Fait à Vienne le* 30 *Janvier* 1734. Signé Le Baron de Kurz, avec paraphe.

Digitized by Google

LISTE VII.

Des Titres de Nobleſſe, Chevaleries, & autres Marques d'honneur, accordées par l'Empereur & Roy Charles VI, nôtre Sire, dès l'an 1734 juſques à la fin de l'an 1737, envoyée à ſon Conſeiller exerçant l'Etat de premier Roy d'Armes par tous ſes Païs de par-deça Meſſire Joſeph vanden Leene, & en ſon abſence ou infirmitez à celui qui exercera ſon Etat pour les faire imprimer & publier, afin de faire leſdits Titres lever & enregiſtrer conformément aux Placcarts & Ordonnances ſur ce decretez, à peine de nullité.

1734.

LE 30 de Janvier, titre de Chevalier & ſupports à *Joſeph*, Licentié ès Loix, Conſeiller Aſſeſſeur au Mont de Piété en la Ville de Bruxelles & Directeur general des Logemens Militaires des Etats de Brabant en ladite Ville, *François* & *Gabriel Joſeph van Lacthem* frères, à Bruxelles.

Digitized by Google

Le 17 Avril, annobliſſement à *Philippe Joſeph du Bus*, habitant de la Ville de Mons Capitale du Haynau, & Receveur general des Vingtiémes de ladite Ville.

Le 19 de May, annobliſſement à *Jacques André van Praet*, natif & habitant de la Ville d'Anvers & ancien grand Aumônier d'icelle.

Le 2 de Juin, titre de Chevalier, ſupports & banderolles à *André François Jaerens*, Roy & Heraut d'armes de la Province & Duché de Luxembourg & Comté de Chiny, &c. à Bruxelles.

Le 7 de Juin, annobliſſement à *Ignace Mortgat*, natif de la Ville de Bruxelles en la Province & Duché de Brabant.

Le 22 de Juin, annobliſſement à *Jacques Joſeph de Wavrans*, habitant de la Ville d'Ipres en la Province & Comté de Flandres.

Le 4 Septembre, annobliſſement & conceſſion d'armoiries de la Famille éteinte de *van Berckel* en faveur de *Jean Charles van Heurck*, à Anvers.

Digitized by Google

Le 15 Septembre, annobliſſement à *Pierre François Gisbert van Schorel*, natif & habitant en la Ville d'Anvers en la Province & Duché de Brabant.

Le 18 Septembre, annobliſſement à *Jean François Joſeph* & *Michel Joſeph Bernard Otgens* Freres, Seigneurs de *Middelharniſſe* dans la Province & Comté d'Hollande, natifs de Hoeven ſous le Marquiſat de Berghen-op-Zoom en Brabant de la Domination Hollandoiſe, habitans de la Ville d'Anvers.

Le 28 Septembre, confirmation de Nobleſſe & annobliſſement de nouveau pour autant que de beſoin avec retroaction de la date au 1 Septembre 1719, ſupports & banderolles à *Jacques Gerard Knyf*, ancien Bourguemaître de la Ville d'Anvers & preſentement Chanoine gradué de la Cathedrale de la même Ville.

Le 2 d'Octobre, annobliſſement à *François de Willaeys*, Conſeiller de la Ville de Bruges en la Province & Comté de Flandres,

Le

Le 20 d'Octobre, annobliſſement à *Pierre Antoine Wellens*, natif & habitant de la Ville d'Anvers, Licentié ès Droits, ancien Echevin & actuellement Bourguemaître d'icelle Ville.

Le 23 d'Octobre, confirmation de Chevalerie de l'ancienne Nobleſſe du Royaume d'Hongrie & de l'adoption faite au nom & armes de la noble & ancienne Famille Luxembourgeoiſe d'*Orley*, & conceſſion du nom & des armes d'*Orley* avec ſupports à *Jean Matthias* & *Pierre Ludoviſi*, dits, *Lieber de Clarenz* Freres, le premier Conſeiller actuel de la Chambre Aulique des Finances de Sa Majeſté Imperiale & Catholique, & Secretaire intime de S. A. S. Madame l'Archiducheſſe Marie Eliſabeth, Gouvernante generale des Pays-bas, à Bruxelles, & à Luxembourg.

Le 3 Novembre, confirmation du titre de Chevalier, couronne, ſupports & banderolles à *Gaſpar Joſeph van Horne*, Seigneur d'*Hooghpoorte*, *&c.* ci-devant Chevalier du St. Empire, à Anvers.

Digitized by Google

Le 6 Novembre, confirmation du titre de Chevalier avec retroaction de la date au 19 May 1716 à *Claude Roelants*, natif de la Ville de Bruxelles, reſide à Anvers, mort ſans poſterité.

Le 10 Novembre, confirmation du titre de Chevalier, avec retroaction de la date au 14 Octobre 1716, ſupports & banderolles en faveur de *Louis van Colen* Seigneur de *Broechem*, *Oleghem*, *Burcht & Sibbe*, natif de la Ville d'Anvers, lieu de ſa reſidence.

Le même jour, confirmation de Nobleſſe & Chevalerie, avec retroaction au 15 Octobre 1716 à *Engelbert Marie Joſeph Borrekens*, natif de la Ville d'Anvers.

Le 20 Novembre, titre de Baron, augmentation d'armoiries, ſupports & banderolles à *Antoine François van Cauteren*, Seigneur des Villages de *Basbraeckel*, *Salardinge*, *Parence*, *Meerbecke* & du Pays, Terre, Seigneurie & Baronnie de *Wedergraet*, ſitué au Comté d'Aloſt, Conſeiller & Receveur general des Domaines

& Finances de Sa Majeſté Impériale & Catholique aux Pays-bas à Bruxelles.

Le 27 Novembre, confirmation du titre de Chevalier avec retroaction au 18 Octobre 1715 à *Jean Marin de Ghelthof*, natif & habitant de la Ville d'Anvers.

Le 11 Décembre, titre de Chevalier avec retroaction au 22 d'Avril 1733 à *Charles Henry Coppieters*, Seigneur de *Cruyshille*, Conſeiller & Receveur general des Domaines au quartier de Bruges.

Le 18 Décembre, annobliſſement & armoiries en faveur de *Joſſe Walckiers*, natif de Ninove & reſident à Grandmont en la Province & Comté de Flandres.

Le 24 Décembre, titre de Duc, reconnoiſſance de la Comté de *Looz*, *Corſwarem* de tranſmiſſion, faute d'hoirs mâles, dudit titre à une des Filles ou à celui, ou ceux du même nom & Famille & de decoration d'armoiries en Faveur des Freres & Comtes *Louis* Colonel d'Infanterie

au ſervice de Sa Majeſté Imperiale & Catholique, Seigneur d'*Angeſt*, *Betiſſaer*, *Beaumont*, *&c.* & *Joſeph de Corſwarem Looz*, Capitaine d'une Compagnie de Cavalerie Allemande, Seigneur des Terres, Châtelenie & Prevôté de *Boulogne*, *Erſtal*, *Nantimont*, *ſainte Marie Villers ſur Semoy*, *Fratin*, *l'Enclos*, *Severy*, *Bugenol*, *Habé* la neuve, *Habé* la vieille, *Houdemont*, *Marbehan*, *Rulle*, *Orchainſain*, *Mortinſart*, *Harinſart*, *&c.* à Nivelles & à Luxembourg.

1735.

Le 12 Janvier, titre de Duc & de tranſmiſſion de ce titre, au défaut d'hoirs en ligne directe, à un des Neveux en faveur de Meſſire *Emanuel Tellez de Silva Menezes & Caſtro*, des Comtes de *Tarouca*, Conſeiller & Doyen du Conſeil Suprême pour les affaires des Pays-bas établi près de la Royale Perſonne reſide actuellement à Vienne en Autriche.

Digitized by Google

Le 19 Janvier, confirmation du titre de Chevalier, avec retroaction au 7 Septembre 1717 à *Melchior van Susteren*, Seigneur de *s'Gravenwesel*, natif d'Amsterdam, & reside à Anvers.

Le 22 Janvier, titre de Baron, augmentation & supports aux Freres *Antoine François*, Conseiller de la Chambre des Finances de Hongrie, Conseiller Secretaire Aulique & Maître des Comptes de la Serenissime Archiducheſſe Marie Elisabeth, Gouvernante generale des Pays-bas, & à *Sebastien Joseph de Rossi*, Capitaine au Regiment de Wusleticsh, le premier reside à Bruxelles.

Le même jour, annoblissement en faveur de *Guillaume Erneſt Caters*, Echevin de la Ville & Cité de Tournay.

Le même jour, permission accordée au même *Guillaume Erneſt Caters* de pouvoir trafiquer en gros, sans deroger à l'état de Noblesse audit Tournay.

Le 2 Février, confirmation du titre

de Chevalier avec retroaction au 19 de Novembre 1721, de création nouvelle dudit titre, changement du cimier, supports & banderolles aux freres *Daniel Gerard*, Seigneur de *Swyndrecht* en la Comté de Flandres, & *Jean Michel de Melyn*, ancien Echevin de la Ville d'Anvers, natifs & habitans de ladite Ville.

Le même jour, titre de Chevalier, couronne au lieu de bourlet, supports & banderolles à *Théodore le Duc*, Seigneur de *la Trouille*, *&c.* resident à Enghien en Haynaut.

Le 9 Février, rehabilitation de Noblesse, annoblissement de nouveau & permission de pouvoir porter le nom & les armes de *Longin*, en faveur d'*Albert Ferdinand Rycquier*, natif de la Ville d'Ipres, en la Province & Comté de Flandres, cidevant Capitaine d'Infanterie & actuellement Echevin de la Sale & Châtellenie dudit Ipres.

Le 26 Février, annoblissement à *Dominique Stoultgen*, Seigneur Haut-

Juſticier de *Statbredimus*, natif de Hachy, en la Province & Duché de Luxembourg.

Le même jour, confirmation de Nobleſſe avec retroaction au 30 Octobre 1719 à *Paul Ignace Antheunis*, natif & habitant de la Ville d'Anvers.

Le 16 de Mars, confirmation de Nobleſſe, avec retroaction au 14 Janvier 1714 à *Jean Dominique*, Seigneur d'*Ergy de Laval*, & *Jean François de Wolff*, Avocat du Conſeil Souverain d'Haynau, Freres germains, natifs de la Ville de Mons.

Le même jour, confirmation de Nobleſſe avec retroaction au 2 Mars 1719 à *Jacques-Felix*, *Louis Joſeph*, *Abraham*, *Michel*, *Jean-Baptiſte*, *Marie Anne* & *Philippine Thereſe de Coninck*, enfans legitimes de feu *Abraham Joſeph de Coninck*, en ſon vivant Conſeiller au Conſeil Provincial de Flandres, à Gand.

Le 23 Mars, confirmation de Nobleſſe, avec retroaction au 11 d'Avril

Digitized by Google

1712 à *Philippe Louis de Pret*, pour lors Echevin Conseiller & Greffier de la Ville d'Anvers, Seigneur de *Vorsselaer*, *Lichtart* & *Rielen*, actuellement Chef d'une Compagnie de deux cents Archers au service de ladite Ville, & ci-devant Président de la Chambre des Notables, ou Maître des Quartiers, comme aussi second & premier Bourguemaître à Anvers.

Le 26 Mars, annoblissement en faveur de *Henry de Vinck*, Licentié ès Droits, ancien Echevin, grand Aumônier, & actuellement Juge des Droits & Domaines au Quartier d'Anvers.

Le 2 d'Avril, confirmation du titre de Chevalier, avec retroaction au 9 d'Avril 1715 à *Gaspar Joseph van der Schueren*, natif de la Ville de Bruxelles, & Ecoutette des Ville & Banlieu de Liere au Pays & Duché de Brabant.

Le 23 Avril, confirmation de Noblesse avec retroaction au 5 Février 1725 à *Philippe Joseph de Bray*, Avocat

Digitized by Google

au Conſeil Souverain d'Haynaut.

Le 11 de May, titre de Baron de *Male*, ſitué en la Province & Comté de Flandres, avec la faculté qu'au defaut des Enfans legitimes en ligne directe, ladite Baronnie paſſera aux deſcendans collateraux du même nom & ſang, à *Albert Claeſman*, Echevin du Pays & Franc de Bruges.

Le 25 May, confirmation de Nobleſſe & d'annobliſſement de nouveau, avec retroaction au 15 Décembre 1719 à *Philippe Joſeph*, *Charles Albert*, *François Joſeph*, *Jean Louis*, *Michel Joſeph*, *Antoine Joſeph*, *Anne Françoiſe Joſeph*, *Marie Anne Thereſe Joſeph* & *Marie Louiſe Ignace Joſeph*, Enfans legitimes de feu *Adrien Joſeph Crinon*, à Mons.

Le même jour, confirmation de Nobleſſe & annobliſſement de nouveau, avec retroaction au 19 Novembre 1715 à *Marie Iſabelle Lams*, Fille unique de feu *Jean François Lams*, Conſeiller Syndic de la Ville d'Anvers, femme de *Robert Swarts*, Colonel au ſervice de Sa Majeſté

Imperiale & Catholique, à Bruxelles.

Le 31 d'Août, ratification & confirmation du titre de Vîcomte avec la faculté de pouvoir, au defaut d'hoirs mâles & femelles, tranſmettre ledit titre à un des plus proches Parens du ſang par Teſtament ou autre diſpoſition, & de decoration d'une couronne à cinq fleurons au lieu de trois, à Meſſire *Henry de Haro & d'Enghien*, Vîcomte de *la Pandry* & de *Lincourt*, Seigneur de *Keſtergat* ſous Keſter, en la Province & Comté d'Haynaut, reſide à Braine-le-Comte.

Le 14 Septembre, confirmation de Nobleſſe & annobliſſement de nouveau pour autant que de beſoin avec retroaction au 7 Février 1718 à *Joſeph Houzeau*, ancien Echevin & Capitaine de deux Compagnies de la Bourgeoiſie de la Ville de Mons en Haynaut.

Le 17 Septembre, titre de Marquis & ſupports à *Jean Jacques Devenish d'Athlone*, Lieutenant Marechal de Camp & Gouverneur de la Ville &

Digitized by Google

Châtellenie de Courtray en la Province & Comté de Flandres, reſide à Bruxelles.

Le 15 d'Octobre, declaration & confirmation de Nobleſſe à *Louis Sanchez de Aguilar*, habitant de la Ville de Bruxelles en la Province & Duché de Brabant, & originaire du Royaume d'Eſpagne.

Le 19 d'Octobre, titre de Chevalier & reſpectivement confirmation de Nobleſſe, avec retroaction à celle du Pere, à *Pierre Jacques Joſeph Jaquier*, Seigneur de *Virelles*, à Mons.

Le 22 d'Octobre, titre de Vîcomte, ſupports & couronne de Comte à Meſſire *Jean-Baptiſte vanden Putte*, à Bruxelles.

Le 26 d'Octobre, annobliſſement à *Pierre Jacques van Keſſel*, natif & habitant de la Ville d'Anvers, ancien Aumônier & franc Maître hereditaire des Monnoyes en la même Ville.

Le même jour, confirmation de Nobleſſe avec retroaction au 17 Avril

1722 à *Pierre Zaman*, natif & habitant du Pays de Waes en la Province & Comté de Flandres.

Le 2 Novembre, confirmation de Nobleſſe pour autant que de beſoin, avec retroaction au 8 Avril 1721 à *Antoine Matheys*, Licentié ès Droits, Seigneur de *van den Broucke*, Bailly du Territoire d'Eſcornaix, & Aſſeſſeur ordinaire du College, au Pays & Comté d'Aloſt, en la Comté de Flandres.

Le 9 Novembre, confirmation de Nobleſſe, avec retroaction à la date du 18 Juillet 1718 à *Charles André de Patoul*, Seigneur du petit *Cambray* en Haynaut.

Le 16 Novembre, confirmation de Nobleſſe, avec retroaction au 8 Mai 1721 à *Jean-Baptiſte Raellen*, Seigneur de *Tenbulchen* & un des cinq Baillis de la Ville & Pays d'Aloſt, natif de la Ville de Gand, reſide à Aloſt.

Le même jour, annobliſſement & couronne à *Jean François de Paſcal*, natif de la Province & Comté d'Hay-

Digitized by Google

naut, Echevin de la Keure de la Ville de Gand, & ci-devant Capitaine de Dragons.

Le 23 Novembre, confirmation du titre de Chevalier, avec retroaction à la date du 18 Mars 1720 & supports à *Emanuel de Waepenaert*, haut Echevin du Pays & Territoire de Termonde en la Province & Comté de Flandres.

Le même jour, titre de Chevalier & supports à *Jean*, Seigneur de *Kerrebroeck*, *Emanuel*, *Ferdinand*, & *Antoine de Waepenaert* Freres, en la Province & Comté de Flandres.

Le 30 Novembre, acte de faculté & permission de pouvoir porter dans l'étendue des Pays-bas, le titre de Prince de *Chimay* & du St Empire, ratifié & confirmé auparavant par Sa Majesté Imperiale & Catholique par Diplome du 4 de Septembre 1735, & ci-devant accordé aux Ancêtres de Messire *Alexandre* Prince de *Chimay* respectivement en 1486, 1594 & 1664 par les Empereurs Maximilien, Rudolphe II & Léopold

Digitized by Google

glorieux Predeceſſeurs de Sadite Très-Auguſte Majeſté en faveur dudit Meſſire *Alexandre* Prince de *Chimay*, Gouverneur de la Ville d'Audenarde en la Province & Comté de Flandres, reſide à Bruxelles.

Le 3 Décembre, confirmation du titre de Chevalier, avec retroaction à la date du 6 Octobre 1721 à *Jean François Vertegans*, Noble de Nordelos, Conſeiller des Domaines & Droits Seigneuriaux à Tournay & Tourneſis, Conſeiller & Penſionnaire de ladite Ville.

Le 5 Décembre, titre de Vicomte, ſupports & couronne de Comte, & titre de Chevalier pour ſes Enfans à Meſſire *Charles Philippe de Pattyn*, Seigneur de *Langhemarck*, *vander Beke*, *Burgcoutere*, *&c.* Conſeiller-Regent du Conſeil Suprême des Pays-bas établi près de la Perſonne Royale pour les affaires des Pays-bas, à Vienne en Autriche.

Le 21 Décembre, confirmation du titre de Chevalier, avec retroaction au 3 Octobre 1715 en faveur du

Digitized by Google

défunt *Jean-Baptiſte Ghellinck*, Seigneur de *Gorghem*, *Peperſtraete* & *Raſelberg*, à Courtray.

Le 24 Décembre, confirmation du titre de Chevalier avec retroaction au 28 Janvier 1715, couronne & ſupports à *Jean François de Wils*, Licentié ès Loix, Avocat du Conſeil de Brabant, natif d'Anvers, reſide à Bruxelles, mort le 6 Juin 1737 ſans poſterité.

Le même jour, titre de Chevalier à *Alexandre Joſeph*, *Gabriël Joſeph* & *François Joſeph Alexandre de Verhulſt*, & reſpectivement confirmation du même titre à leur défunt Pere *Robert de Verhulſt*, Licentié ès Loix & Avocat du Conſeil de Brabant, à Bruxelles.

1736.

Le 28 Janvier, confirmation du titre de Chevalier, avec retroaction au 18 Mars 1720, & ſupplement à tout défaut pour autant que de beſoin à *Alexandre Joſeph* & *Jean de Turnhout* Freres, à Bruxelles.

Digitized by Google

Le 1 Février, annobliſſement à *Jean de Vignron*, Seigneur de *la Haye*, natif de la Province & Comté de Namur, & reſide à Fontaine l'Evêque.

Le 8 Février, confirmation de Nobleſſe avec retroaction au 16 Mars 1714 à *Pierre de Thibault*, à Ipres.

Le 11 Février, titre de Baron, ſupports, banderolles & couronne à *François Albert de la Faille*, Seigneur d'*Huyſſe*, *Oycke*, *Borre*, & *Tenhove*, *&c.* à Gand.

Le 15 Février, titre de Comte & ſupports en faveur de *Robert Joſeph de Monceau*, Seigneur haut Juſticier dudit lieu, du *Cheſne Maſul* & *Ebly*, & Seigneur très foncier de *la Herie* & Dependances, reſide audit Monceau, Pays de Luxembourg.

Le 18 Février, confirmation de Nobleſſe avec retroaction à la date du 29 Octobre 1725, ſupports & banderolles à *Jean van Campen*, Licentié ès Loix, natif de Leyden en la Province & Comté d'Hollande, reſide à la Haye.

Le 22 Février, confirmation de Nobleſſe,

Digitized by Google

bleſſe avec retroaction à la date du 27 Juillet 1720 à *Ignace Nicolas Bernard Crombeen*, à Courtray.

Le 25 Février, declaration & confirmation de Nobleſſe & ſupports en faveur de *Pierre Gonſalez*, Echevin du Magiſtrat de la Ville de Mons en la Province d'Haynau.

Le 29 Février, confirmation de Nobleſſe, avec retroaction au 16 Mars 1714 à *Pierre François Annez*, Seigneur de *la Franche*, Vîcomte de *Zillebeke* & Seigneur de *Raſeghem* & *Maſeme* en Flandres, reſide à Louvain.

Le 3 de Mars, confirmation de Nobleſſe, avec retroaction à la date du 30 Décembre 1733, qui doit être 1723, à *François Joſeph Navigheer*, Licentié ès Droits, natif de la Ville d'Ipres en la Province & Comté de Flandres.

Le 10 au lieu du 8 de Mars, confirmation de Nobleſſe, avec retroaction à la date du 23 May 1723, à *Antoine Théodore Joſeph*, *Joſeph Louis*, & *Pierre Joſeph le Bon*, Fre-

res, tous Fils d'*Antoine Philippe le Bon*, à Mons.

Le 17 de Mars, confirmation de Nobleſſe, avec retroaction à la date du 19 Novembre 1721, couronne, ſupports, augmentation & changement d'armoiries en faveur de la Veuve & des Enfans de *Nicolas Paul de Waghenart*, à Mons.

Le 7 Avril, confirmation de Nobleſſe & du titre de Chevalier, avec retroaction au 8 Avril & 25 Juin 1721, à *Joſeph Henry de Crabbe*, à Bruxelles.

Le même jour, confirmation de Nobleſſe, avec retroaction au 9 Novembre 1725, à *Vincent* & *Corneille Ouderogge* freres, Licentiés ès Droits, natifs de la Ville de Rotterdam en la Province & Comté d'Hollande, reſidans à la Haye.

Le 25 d'Avril, confirmation du titre de Chevalier, avec retroaction au 2 Septembre 1717, à *Jean Henry Baring de Wallerode*, Seigneur dudit lieu, & pour un quart de la haute Cour d'*Amel*, Receveur des Villes

& Seigneuries de St. Vit, à Luxembourg.

Le 12 de May, titre de Baron, supports & une couronne à perles, à *Antoine François André de Lados*, Seigneur de *Dampremy*, Greffier du Conseil des Domaines & Finances de Sa Majesté Imperiale & Catholique aux Pays-bas, à Bruxelles.

Le 13 Juin, titre de Prince à Messire *Charles Emanuel Joseph de Gavre*, Marquis d'*Ayseau*, Comte du St. Empire, de *Peer*, de *Fresin*, de *Beaurieux*, de *Gomignies* & de *Castel nuovo*, Vicomte du *Quenoy*, Baron & Seigneur de *Monceau*, *Ugies*, *Haversin*, *Buissonville*, *Verrenne*, *&c.* Chambellan actuel de Sa Majesté Imperiale & Catholique, Grand Bailly du Wallon-Brabant & Grand Echanson hereditaire de Flandres, à Bruxelles.

Le même jour, Placcart en forme d'Edit perpetuel, donnant permission aux Nobles de negocier en gros, tant par mer que par terre, sans deroger à l'état de Noblesse, l'original

reposant à l'Office de l'Audience de Sa Majesté Imperiale & Catholique aux Pays-bas, & les Exemplaires imprimés chez *George Friex*, Imprimeur de Sadite Majesté, à Bruxelles.

Le 23 de Juin, annoblissement, avec une couronne d'or au lieu de bourlet à *Libert Wirix*, Seigneur de *Wolffhaege*, natif de la Province & Duché de Brabant, & Docteur en Droit de l'Université de Louvain.

Le 14 Juillet, confirmation de Noblesse, avec retroaction au premier de Juillet 1720, en faveur du défunt *Etienne Maelcamp*, demeurant en la Ville de Gand.

Le 18 Juillet, titre de Baron, supports & une couronne à perles, à *Gabriël de Baudinne*, Seigneur de la Terre & Baronnie de *Doulieu* en la Province & Comté de Flandres, & des Seigneuries de *Terwelant*, *Oudenem*, *Crebe*, *Kemelant* & *Liechtervelde*, Directeur des Postes en la Ville d'Ipres.

Le 21 Juillet, titre de Comte, avec la préference des mâles aux femelles

& de decorer l'écu des armoiries d'une couronne de Marquis, à Meſſire *Thomas* Vîcomte de *Fraula*, Conſeiller du Conſeil d'Etat, ancien Directeur general des Domaines & Finances aux Pays-bas, à Bruxelles, mort le 24 Avril 1738.

Le 28 Juillet, confirmation du titre de Chevalier & ſupports, avec retroaction au 24 Février 1722 à *François Joſeph* & *Joſeph de Servais*, Freres, à Bruxelles.

Le 1 d'Août, confirmation du titre de Chevalier, avec retroaction au 29 Décembre 1718, à *Jean François de Rombaut*, Seigneur de *Terhaeghen*, dit, de *Volkarsbeken*, à Gand.

Le 11 d'Août, confirmation de Nobleſſe, avec retroaction au 12 Décembre 1712, au défunt *Jean Frederic Charles Ramont* & à ſes Enfans, Seigneur de *Clippelhove*, Licentié ès Loix, & Greffier du Chef College du Pays de Waes en Flandres.

Le 29 d'Août, confirmation du titre de Chevalier & de Nobleſſe, avec retroaction au 28 Octobre 1716, en

Digitized by Google

faveur de *Philippe vander Laen*, Seigneur de *Biſecq*, natif de Flandres, reſide à Bruxelles.

Le même jour, confirmation de Nobleſſe à *François Ignace*, Seigneur de *Zwanckendamme*, *&c.* & *Joſeph Antoine vande Walle* Freres, à Bruges.

Le 15 Septembre, titre de Vîcomte, avec la préference des mâles aux femelles, de tranſmiſſion dudit titre en cas de decès ſans enfans legitimes à un des plus proches heritiers, & une couronne de Comte en faveur de *Jean-Baptiſte Guillaume Joſeph de Fraula*, *de Roſierbois*, *&c.* natif de la Ville de Bruxelles, reſidant à Anvers.

Le 3 Octobre, titre de Baron, une couronne à perles, ſupports & banderolles en faveur de *Chretien Jean Philippe de Neve*, Seigneur de *Rode*, *Dulaert* & *Peperſtraete*, reſide à Waeſmunſter au Pays de Waes.

Le même jour, confirmation du titre de Chevalier, avec retroaction au 19 Octobre 1717, en faveur de *Jean de Lanſer*, Conſeiller & Procureur

general du Conſeil de Luxembourg, Pere de *Jean Henry*, Juſticier de Clemency, Pays de Luxembourg.

Le même jour, confirmation du titre de Chevalier & des armoiries, avec retroaction au 25 Novembre 1721, en faveur de *Jean Henry de Lanſer*, à Luxembourg.

Le même jour, titre de Chevalier & conceſſion d'armoiries avec la clauſe de non prejudice ni de moleſtation à l'égard de *Jacques Servais Snouck*, decedé en celibat le 20 d'Avril 1723, beau-frere de l'Impetrant pour la non confirmation de Nobleſſe avec annobliſſement de nouveau pour autant que de beſoin, du titre de Chevalier & des armoiries par Diplôme expedié le 15 Septembre 1716 par la Chancelerie de l'Empire en faveur de *Jean de Landeghem*.

Le 21 Octobre, titre de Baron, & continuation du port d'armoiries en faveur de *Jean-Baptiſte de Heems*, ſous-Bailly de la Ville de Gand.

Le 10 Novembre, acte de faculté

& permiſſion de pouvoir porter dans l'étendue des Pays-bas, le titre de Prince du Saint Empire Romain, accordé auparavant par Sa Majeſté Imperiale & Catholique par Diplôme du 18 Août 1736 en faveur de *Maximilien Emanuel*, Prince de *Hornes*, Comte de *Bauſſignies*, de *Houtquerque* & de *Baillœuil*, Baron de *Boxtel*, Grand d'Eſpagne de la premiere Claſſe & Grand Veneur hereditaire de l'Empire, à Bruxelles.

Le 21 Novembre, confirmation de Nobleſſe & d'une couronne d'or au lieu de bourlet, en faveur de *Pierre de l'Epée*, Seigneur de *Stuyvenberge*, natif de la Ville de Lille en la Province & Comté de Flandres, actuellement Capitaine au ſervice de Sa Majeſté Imperiale & Catholique, au Regiment du Prince Claude de Ligne, Chevalier de l'Ordre de la Toiſon d'Or, &c.

Le 23 Novembre, confirmation de Nobleſſe en faveur de *Géofroi Laurent Servais de l'Eſcaille*, avec re-

Digitized by Google

troaction au 8 Octobre 1718, à Namur, lieu de sa naissance.

Le 1 Décembre, titre de Chevalier, couronne au lieu de bourlet & supports en faveur de *Jean François Joseph Moraiken*, natif de la Province de Limbourg, ci-devant Chanoine & presentement Doyen de l'Eglise Collegiale de St. Pierre à Liege, Seigneur de *Jemeppe* & d'autres Terres situées dans le Duché de Luxembourg.

Le 15 Décembre, confirmation de Noblesse en faveur de *Jacques Philippe Poisson.*

Le 29 Décembre, annoblissement & concession d'armoiries en faveur de *Nicolas Joseph Dobies*, natif de la Ville de Mons, Licentié ès Droits, & Avocat à la Cour d'Haynau, Capitaine d'une Compagnie Bourgeoise, & ci-devant du Conseil de ladite Ville.

1737.

Le 6 Mars, titre de Vîcomte, supports & une couronne de Vîcomte

à trois perles rehauſſées, en faveur d'*Alexandre Bertout de Carillo*, Seigneur de *Cauwenbourg*, *Ottignies* & *Quenonville*, *&c.* à Bruxelles.

Le 20 Mars, annobliſſement & conceſſion du port d'armoiries en faveur de *Marie Françoiſe van Aſſenede*, native de la Ville de Bruges en la Province & Comté de Flandres, Veuve de feu *Jean-Baptiſte Fourbiſſeur*, Intendant de la maiſon du Duc d'Urſel, Gouverneur de la Province & Comté de Namur, & Bailli de la Seigneurie d'Ooſteamp, & de ſes Fils *Charles* & *Jacques Fourbiſſeur*, & ſa Fille alliée à *Jean-Baptiſte de l'Epée*, Seigneur de *Bertevelt*, Echevin du College du Franc à Bruges.

Le 5 Juin, confirmation & continuation du titre de Baron d'*Attenrode* & *Wevere* en Brabant, & une couronne de Comte en faveur de *Joſeph François de Man*, Seigneur deſdites Terres, Seigneuries & Baronnie d'*Attenrode* & *Wevere* & des Terres & Seigneuries de *Beerſel* & *Terhoelen*, à Bruxelles.

Digitized by Google

Le 6 Juillet, titre de Baron & ſupports en faveur de *Guillaume François Joſeph de Hemptines*, Seigneur de *Jaudrain*, *Jaudrenouille*, *Dworp* & *Keſterbeeck* au Pays & Duché de Brabant, Conſeiller & Procureur general en ladite Province, en celle de Limbourg & autres Pays d'Outremeuſe, à Bruxelles.

Le même jour, annobliſſement & conceſſion d'armoiries en faveur de *Guillaume Jean Alfonſe Verdonck*, Licentié ès Droits & Avocat du Conſeil de Brabant, natif de Bruxelles, lieu de ſa reſidence.

Le 17 Août, annobliſſement & conceſſion du port d'armoiries en faveur de *Baudouin le Roy*, natif de la Ville de Mons, Capitale de la Province & Comté d'Hainau.

Le 2 Novembre, titre de Chevalier & une couronne d'or au lieu de bourlet, en faveur de *Patrice Mac Neny*, Licentié ès Droits, & Avocat au Conſeil Souverain de Brabant, à Bruxelles.

Le même jour, titre de Chevalier &

Digitized by Google

une couronne d'or au lieu de bourlet, en faveur de *Cornille Mac Neny*, frere de *Patrice* ci-deſſus, à Bruxelles.

Le 28 Décembre, annobliſſement & conceſſion d'armoiries, avec retroaction à feu *Jean van Bouchout* Pere & grand Pere des Impetrans, en faveur de *François van Bouchout*, Avocat du Conſeil Provincial ordonné en Flandres & de ſes Neveux, *Jean-Baptiſte* Licentié ès Droits, *Michel Thomas Martin van Bouchout* & leur Sœur, à Gand.

Le même jour, rehabilitation de Nobleſſe & confirmation d'armoiries en faveur de *Jean-Baptiſte de Glarges*, natif de la Ville d'Ath en la Province & Comté d'Hainau, Licentié ès Loix, Avocat, ancien Echevin & Bourguemaître de la même Ville.

Le même jour, annobliſſement & conceſſion d'armoiries en faveur de *Charles Eduard Joſeph Duwin*, natif & habitant de la Ville de Gand, Capitale de la Province & Comté de Flandres, Licentié ès Loix &

Digitized by Google

Receveur general des Droits de ladite Province.

Le même jour, Chevalerie, couronne d'or au lieu de bourlet en faveur de *Guillaume Jean Alfonſe Verdonck*, Licentié ès Droits & Avocat du Conſeil de Brabant, natif de Bruxelles, lieu de ſa reſidence.

1738.

Le 8 Mars, annobliſſement & conceſſion d'armoiries en faveur d'*André Peytier*, natif de la Ville de Montelimar en Dauphiné, habitant de la Ville d'Anvers, & Auditeur de la Compagnie Imperiale des Indes.

Le 9 Avril, Chevalerie, couronne d'or au lieu de bourlet, ſupports & banderolles, en faveur du même *André Peytier* audit Anvers.

Le 12 Avril, titre de Comte & couronne rehauſſée à perles en faveur de *Jacques Macdonell*, Lieutenant Colonel au ſervice de Sa Majeſté Imperiale & Catholique.

Le 3 Mai, annobliſſement & conceſſion

d'armoiries en faveur de *Denis Joſeph de Raſſe*, ancien Echevin & Bourſier de la Chambre Echevinale à Tournay, Greffier & Conſeiller d'icelle, & *Maximilien de Raſſe*, Licentié ès Loix, natifs de la Ville & Cité de Tournay en la Province & Comté de Flandres, freres.

Le 17 May, annobliſſement & conceſſion d'armoiries & couronne d'or au lieu de bourlet en faveur de *Jean Paul Loutche*, dit, *de Merck*, Gouverneur du Prince Joſeph Adam de Schwartzemberg, *François Sébaſtien Loutche*, Seigneur d'*Areſdorff* Pays de Luxembourg, Freres germains, & *Jean Henri Loutche*, Gouverneur des Pages de Sa Majeſté Imperiale & Catholique, leur Couſin germain.

Le 24 May, titre de Vicomte, couronne de Comte, ſupports & banderolles en faveur de *Jaques Joſeph Goupy*, Seigneur de *Vertreyck* & de la Vicomté de *Quabeke* en Brabant, à Bruxelles.

Le 13 Juin, annobliſſement & conceſ-

ſion d'armoiries en faveur de *Jean-Baptiſte de la Mock*, Licentié ès Loix, heritier preſomptif d'un Bien noble d'*Aſſenoit* au Duché de Luxembourg.

Le même jour, annobliſſement & conceſſion d'armoiries en faveur de *Pierre Benoît Dhaem*, natif de la Ville de Luxembourg.

Le 28 Juin, annobliſſement & conceſſion d'armoiries en faveur de *Touſſaint Laurent Mignon*, premier Juge des Aides, Juge des Droits & Domaines dans la Province de Luxembourg, Avocat & Receveur des Exploits au Conſeil de la même Province.

Le 5 Juillet, confirmation du titre de Chevalier reſpectivement de Nobleſſe, ainſi que des armoiries avec retroaction au 10 Juillet 1713, en faveur d'*Anne Marie van Aſſenede*, Veuve de *Pierre Adrien de l'Epée*, & de ſes trois Fils *Pierre*, *Jean* & *Charles de l'Epée*, à Bruges.

Le 12 Juillet, annobliſſement, & conceſſion d'armoiries en faveur de *Jean*

Ignace Coene, Capitaine d'une Compagnie Bourgeoiſe de la Ville de Gand, Capitale de la Province & Comté de Flandres, & Agent de l'Ordre de Malthe.

Le 30 Août, annobliſſement & conceſſion d'armoiries, en faveur de *Jaques Quinart*, natif de la Province & Comté de Namur, Licentié ès Droits, & Avocat du Conſeil Provincial ordonné en ladite Province.

Le 3 Septembre, annobliſſement & conceſſion d'armoiries en faveur de *François van Hamme*, natif de la Ville de Termonde & Avocat du Conſeil Provincial en Flandres.

Le 24 Septembre, annobliſſement & conceſſion d'armoiries en faveur de *François Eugene Vaſtenhaven*, natif de la Ville de Furnes en la Province & Comté de Flandres.

Le 11 Octobre, confirmation de Nobleſſe avec retroaction à la date du 11 Octobre 1719, en faveur de *Jaques de Gheldre*, Licentié ès Loix, natif de la Ville de Bruges.

Le 12 Novembre, Chevalerie, couronne,

ronne & ſupports en faveur de *Jean Jaques le Roy*, enſemble les decorations d'armoiries au Pere *Jaques Ignace le Roy*, Ecuier Secretaire du Conſeil Privé, à Bruxelles.

Le 19 Novembre, annobliſſement & conceſſion d'armoiries en faveur de *Louis Soolmaker*, natif de la Ville d'Anvers, à Anvers.

Le 6 Décembre, annobliſſement & conceſſion d'armoiries en faveur de *Théodore Dotreppe*, reſidant en la Ville de Namur.

Le 24 Décembre, titre de Baron, couronne de Comte & ſupports en faveur de *Dominic Auguſtin de Moniot*, Ecuier Seigneur de *Weillien* & de *Flun* en la Province & Comté de Namur.

1739.

Le 24 Janvier, confirmation de Nobleſſe & d'une couronne d'or au lieu de bourlet en faveur de *Pierre Louis Alexis Cocqueau*, Seigneur d'*Audenaerchen*, *Weſtbrouck*, & *Biſſelinghe* en Flandre, à Tournay.

Le 31 Janvier annobliſſement & conceſſion d'armoiries en faveur de *Michel Ignace van der Vorſt*, Avocat du Conſeil de Brabant, à Bruxelles.

Le 18 Février, annobliſſement & conceſſion d'armoiries en faveur de *Jean Louis* & *Catherine Françoiſe Salmon* ſa Sœur, à Bruxelles.

Le 25 Février, titre de Baron, permiſſion de porter & relever le nom & armes de la très-noble & très-ancienne Famille de *vanden Heetvelde*, couronne à perles & banderolles en faveur de *Bartholomé Joſeph Jaerens*, Ecuier Lieutenant Colonel & Sergeant Major Commandant de la Ville & Territoire de Termonde en la Province & Comté de Flandres.

Le 18 Mars, annobliſſement & conceſſion d'armoiries en faveur de *Philippe Joſeph Doiſon*, Licentié ès Loix, Avocat, ancien Echevin, & un des Juges de la premiere Chambre de la Ville de Tournay.

Le 25 Mars, annobliſſement & conceſſion d'armoiries en faveur de

Digitized by Google

Jean Thierry, Licentié ès Loix, Conſeiller & Receveur particulier hereditaire des Aides & Tailles & autres impoſitions tant ordinaires, qu'extraordinaires au Département de Neufchâteau, & Prévôt de ladite Ville, & de la Prévôté de la part du Prince de Lowenſtein Wertheim.

Le 8 Juillet, confirmation de Nobleſſe & armoiries d'une couronne d'or au lieu de bourlet, avec retroaction au 4 Février 1721, en faveur de *Jean Henry Jardin*, Grand Bailly de la Comté de Manderſcheidt & du St. Empire.

Le 18 Juillet, annobliſſement & conceſſion d'armoiries avec la permiſſion de pouvoir nommer & écrire *de la Chapelle*, en faveur de *Jean Pierre Chapelle*, Directeur des Poſtes de la Province & Comté de Namur.

Le 25 Juillet, titre de Vicomte & de permiſſion de decorer les armes de la Famille d'une couronne à perles & de les faire ſupporter par deux Lions Léopardés d'or armés & lam-

passés de gueules, en faveur de *Frederic Roeſt d'Alkemade*, à Bruxelles.

Le 1 Août, confirmation de Nobleſſe, conceſſion d'armoiries & d'une couronnne d'or au lieu de bourlet en faveur de *Jean François de Wael*, Commiſſaire Plenipotentiaire au Congrès, actuellement ſe tenant en la Ville d'Anvers pour un nouveau Traité de Commerce, & *Norbert Louis de Wael*, négociant en la même Ville d'Anvers, Freres, natifs & habitans de la même Ville.

Le 5 Août, annobliſſement & conceſſion d'armoiries, & de pouvoir ajouter au ſurnom d'*Andreæ* celui d'*Ennershauſen* en faveur de *Pierre Andreæ*, natif de la Province & Duché de Luxembourg.

Le 19 Septembre, titre de Baron, & permiſſion de porter ledit titre ſur ſon nom, ſupports & banderolles en faveur de *Jaques de Kerpen*, Directeur general des Poſtes aux Pays-bas, à Bruxelles.

Le 21 Octobre, annobliſſement & conceſſion d'armoiries en faveur de

Digitized by Google

Philippe Albert Joſeph Charlé, Licentié ès Droits & Avocat au Conſeil Souverain d'Hainaut.

1740.

Le 6 Janvier, titre de Duc de *Hoogſtraeten* ſitué au Pays & Duché de Brabant & de reconnoiſſance de la Principauté de *Salm* & du St. Empire dans toute l'étendue des Pays-bas, &c. en faveur de Meſſire *Nicolas Léopold*, Prince de *Salm* & du St. Empire, Wildt-Graf de *Dhaun* & de *Kyrbourg*, Rhein-Graf de *Stein*, Comte de *Hoogſtraeten*, *&c.* Chevalier de l'Ordre de la Toiſon d'Or, General Feldt-Maréchal des Armées, Colonel d'un Regiment d'Infanterie au ſervice de Sa Majeſté Imperiale & Catholique, & Chambellan actuel.

Le 9 Janvier, annobliſſement & conceſſion d'armoiries & la faculté de pouvoir ſe ſervir & uſer du Predicat *de Koch* en faveur d'*Herman Louis* & *Jean-Baptiſte Koch*, Freres, natifs

de la Ville & haut Baillage de Dringenberg, Evêché de Paderborn en Westphalie & Officiaux en la Secretairie du Conseil Suprême des Pays-bas, à Vienne.

Le 10 Février, annoblissement & concession d'armoiries en faveur de *Jean Joseph de Cleves*, habitant de la Ville de Bruxelles, négociant en gros & de la banque.

Le 20 Février, titre de Comte, supports & banderolles en faveur de *Charles Joseph Thomas Clawez Briant*, Conseiller Maître general & Intendant des Monnoyes de Sa Majesté aux Pays-bas.

Le 23 Mars, annoblissement & concession d'armoiries en faveur de *Charles Alexandre van der Straten*, Seigneur de *Stavele*, natif de la Ville de Courtray en la Province & Comté de Flandres, Conseiller Pensionnaire de la Châtellenie de Courtray & Juge des Domaines illec.

Le 31 Mars, annoblissement, concession d'armoiries & de pouvoir ajouter au surnom *Hout* celui de *Holler*,

Digitized by Google

en faveur de *François Hout*, grand Bailly & Ecoutette d'Echternach, & ſes dépendances, Deputé ordinaire de la Province & Duché de Luxembourg & Comté de Chiny.

Le 21 de May, annobliſſement & conceſſion d'armoiries en faveur de *Jean Ignace Feltz*, natif de la Ville de Luxembourg, Conſeiller Receveur des Aides & Subſides, & de ceux des Etats de la Province de Luxembourg, & Echevin de ladite Ville.

Le 15 Juin, confirmation du titre de Chevalier & ſupports, avec retroaction au 18 Octobre 1715, en faveur de *Michel Louis de Mahieu*, Capitaine & Adjudant general de la Cour de Bruxelles, & à ſon Fils unique.

Le 18 Juin, titre de Comte, & d'une couronne d'or à cinq fleurons au lieu de celle de Comte en faveur de *Charles Urbain de Chanclos de Rets Briſuila*, Ecuier Seigneur de *Leſues*, de l'Etat noble de la Province & Comté de Namur, Feldt-Maréchal Lieutenant & Gouverneur de la Ville

Digitized by Google

& Port d'Oſtende en la Province & Comté de Flandres.

Le 6 Juillet, annobliſſement & conceſſion d'armoiries en faveur d'*Anne Marie van Wevelinckhoven*, Veuve d'*Antoine Vloers*, en ſon vivant Licentié ès Loix & Chef, Ecoutette de la Ville, Pays & Franchiſe de Turnhout, Quartier d'Anvers au Pays & Duché de Brabant.

Le 20 Août, annobliſſement & conceſſion d'armoiries en faveur d'*Anne Catherine Broeckmans*, Veuve de *Pierre de Man*, Licentié ès Loix, en ſon vivant Echevin & Aumônier de la Ville d'Anvers.

Le 31 Août, annobliſſement & conceſſion d'armoiries, & couronne d'or au lieu de bourlet en faveur de *Joſephine Françoiſe de Wavrans*, Veuve de *Jean-Baptiſte de Gheus*, en ſon vivant Echevin de la Ville d'Ipres, &c. audit Ipres.

Le 14 Septembre, confirmation de Nobleſſe & armoiries en faveur de *Marguerite Jeanne van den Kerckhoven*, dite, *van der Varent*, Veuve

de *Michel le Febure*, en ſon vivant Sergeant-Major de la Ville d'Audenarde en la Province & Comté de Flandres, audit Audenarde.

Je ſouſigné André François Jaerens, *Chevalier, Conſeiller de Sa Majeſté Imperiale & Roïale, exerçant l'état de premier Roi d'Armes dit Toiſon d'Or en ces Païs-bas & de Bourgogne, certifie par cette, que la Liſte de nouveau réimprimée avec la ſuite des Graces & Mercedes ci-deſſus mentionnées en vertu du Decret, m'a été envoyée en partie hors la Secretairie du Conſeil Suprême de Vienne pour les affaires des Païs-bas, témoin, &c. ſigné*, A. F. Jaerens, Chlr.

Digitized by Google

LISTE VIII.

Des Titres de Nobleſſe, Chevalerie, & autres Marques d'honneur, accordées par Sa Majeſté l'Imperatrice Reine Marie Thereſe nôtre Souveraine, dès l'an 1741 juſques à la fin de l'an 1762, envoyée à ſon Conſeiller exercant l'état de premier Roy d'Armes par tous ſes Pays de par-deça Meſſire André François Joſeph Jaerens, pour les faire imprimer & publier, afin de faire leſdits titres lever & enregiſtrer, conformément aux Placcarts & Ordonnances ſur ce decretez, à peine de nullité.

1741.

LE 28 Janvier, annobliſſement à *Dominique Feller*, Secretaire du Conſeil de Brabant, natif de la Province de Luxembourg.

Le 22 Février, Chevalerie & annobliſſement de nouveau pour autant que de beſoin & ſupports, à *Jean Wittert*, natif d'Hollande.

Digitized by Google

Le même jour, rehabilitation & confirmation de Nobleſſe pour autant que de beſoin, à *Guillaume Gerard de Villers*, Receveur du Noble Chapitre d'Andenne & Mayeur du même lieu, & *Servais Auguſtin de Villers*, Docteur Regent & Profeſſeur Royal en Medecine en l'Univerſité de Louvain, Freres.

Le même jour, annobliſſement & une couronne ſur l'heaume au lieu de bourlet, à *Jean François de Bragarde*, ci-devant Procureur general au Pays & Duché de Limbourg.

Le 25 Février, titre de Baron & ſupports à *Charles Joſeph de Fraula*, Licentié ès Loix, à Bruxelles.

Le même jour, annobliſſement & permiſſion de pouvoir aſſumer & porter les armoiries de feu *Claude Vaultier*, dit, *Beauregard*, à *Antoine André Deudon*, à Bruxelles.

Le 1 Mars, Chevalerie, confirmation de Nobleſſe pour autant que de beſoin, & une couronne ſur l'heaume, à *Jean Charles de Neufforge*, à Bruxelles.

Digitized by Google

Le 4 Mars, annobliſſement, Chevalerie, ſupports & banderolles à *Jean Pierre Henſſens*, natif d'Anvers, Franc-Monnoyeur de la même Ville.

Le même jour, annobliſſement à *Jean-Baptiſte Regaus*, à Bruxelles.

Le 31 Mai, Permiſſion de porter une couronne de Comte, à *Frederic* Vicomte de *Roeſt d'Alkemade.*

Le 14 de Juin, titre de Vicomte, ſupports & banderolles, à *Jean-Baptiſte Lardenois de Ville*, Seigneur de *Villers*, *Croix à Lens*, & *Lens St. Remy*, *&c.*

Le même jour, titre de Comte, ſupports & une couronne à hauts fleurons, à *Philippe Norbert van der Meere*, Seigneur de *Voorde*, *Huysgavre*, *&c.*

Le 11 Novembre, titre de Marquis du nom de *Boiſſchot* & de l'ériger ſur la Terre & Seigneurie de *Bygaerd*, vulgairement dite, *grande Bygaerden*, ſituée au Duché de Brabant, & de Fideicommis perpetuel, de diſpenſe de l'obligation de quitter les Noms & Armes pour pren-

Digitized by Google

dre & porter celui ou celles de *Boiſſchot*, & de permiſſion de placer les Armes de *Boiſſchot* en telle partie de l'Ecu des Armes qu'on voudra, même ſeulement dans les Bannieres ou une d'icelles à côté des Armes, ou ſi mieux en armoiant tant ſeulement d'icelles Armes de *Boiſſchot*, le Manteau fourré d'Hermines, à *Charles Ferdinand* du Saint Empire Romain Comte de *Königſegg* & de *Rottenfels*, Seigneur d'*Aulendorff* & *Stauffen*, Conſeiller Intime du Conſeil d'Etat actuel, vice-Preſident du Conſeil Suprême établis lez la Perſonne Sacrée, pour les affaires des Pays-bas, Conſeiller d'Epée du Conſeil d'Etat ès dits Pays, & Grand-Maître de la Cour de la Sereniſſime Archiducheſſe Marie Anne, &c.

1742.

Le 24 Janvier, annobliſſement & une couronne d'or ſur l'heaume au lieu de bourlet à *Pierre François Maringh*, Conſeiller Receveur general

Digitized by Google

des Domaines de la Province de Luxembourg, Receveur & Gruyer particulier desdits Domaines & Bois au quartier de la même Province.

Le 3 Mars, titre de Baron à *Jean-Baptiste Philibert du Sart*, Seigneur de *Molembaix*, *Courteville* & *Plonick*.

Le 31 Mars, ratification & confirmation du titre de la Baronnie d'*Exaerde*, & supports à *Engelbert Martin Joseph de Kerckhove*, Seigneur de la Terre & Baronnie d'*Exaerde*, & des Terres & Seigneuries d'*Olsen*, *Etichove*, *la Deuze*, *&c.*

Le 18 Août, confirmation de Noblesse avec annoblissement de nouveau pour autant que de besoin à *Guislain Falligan de la Croix*, Conseiller Fiscal du Conseil à Tournay.

Le 22 Août, titre de Baron, supports & une couronne sur l'heaume au lieu de bourlet, à *Renier Servais Renette*.

Le 10 Septembre, titre de Baron & continuation du port d'armoiries à Dn. *Joseph d'Echeverria & Betran*, Secretaire en la Secretairie du Con-

seil Suprême d'Espagne pour le Département du Royaume de Sicile.

Le 17 Octobre, confirmation du titre de Comte à *Ferdinand Antoine Paul de Suys*, Seigneur de *Maleve*.

Le 1 Décembre, confirmation & concession du titre de Comte & une couronne de Marquis à *Antoine Eugene* Baron de *Ryckel*, Seigneur d'*Orbeck*, *Vrolingen*, *Moland* & *Navaigne*.

1743.

Le 9 Janvier, annoblissement à *Charles Alexis de Montpellier*, Chambellan hereditaire de la Province de Namur, & *André Joseph de Montpellier*, Licentié ès Droits, Freres, à Namur.

Le 16 Mars, titre de Baron, une couronne à perles & supports à *Jean-Baptiste de Cazier*, Conseiller Regent du Conseil Suprême.

Le 27 Mars, retroaction de Noblesse, & une couronne sur l'heaume, en la personne de feu *Robert le Candele* Mari de *Jeanne Isabelle Goos*.

Le 22 Mai, annoblissement à *Pierre Jean Reyvaert*.

Digitized by Google

Le 6 Juillet, Chevalerie & ſupports à *Charles Antoine Dieudonné Coſſée.*

Le 28 Août, permiſſion de porter la couronne & manteau d'Hermines tels que ſont en poſſeſſion les Comtes de l'Empire, à *Eugene* Comte de *Lannoy*, Chambellan, Conſeiller d'Epée, du Conſeil d'Etat, Feldt-Maréchal Lieutenant d'Armées de Sa Majeſté, & Gouverneur de la Ville de Bruxelles.

Le même jour, annobliſſement & une couronne ſur l'heaume à *Jean Antoine Coget*, Licentié en Droits & ancien Echevin de la Ville d'Anvers.

Le même jour, rehabilitation de Nobleſſe avec annobliſſement de nouveau pour autant que de beſoin, à *Thereſe Emanuele Peellaert*, veuve de *George Emanuel Jacops*, Seigneur de *Weſtwalle.*

Le 2 Novembre, continuation & confirmation du titre de Baron & une couronne de Comte à *François Eduard Antoine de Heyden*, Seigneur de *Stoltzenbourg*, *Nederweis* & *Prum ſur Roche* au Duché de Luxembourg,

Juſticier

Juſticier des Nobles, & Chef dudit Siege, & Preſident Adjoint du Conſeil Provincial dudit Luxembourg.

Le 4 Décembre, acte de permiſſion de porter la couronne & le manteau d'Hermines au Comte *Albert de Lannoy*, Chambellan, & au Comte *Charles de Lannoy*, General Major des Armées de Sa Majeſté, Freres.

Le 14 Décembre, titre de Vicomte, une couronne à perles, ſupports & banderolles à *Philippe Albert de Dam*, Lieutenant-Colonel au Regiment de Ligne, Dragons.

Le 18 Décembre, Lettres de Naturalité à *Jean François Dommer*, natif d'Amſterdam.

Le 21 Décembre, annobliſſement au même *Jean François Dommer*.

1744.

Le 15 Janvier, titre de Baron, couronne de Vicomte & ſupports à *Benoît de Palazzi*, Secretaire du Conſeil Suprême.

Le 1 Février, titre de Comte & une

Digitized by Google

couronne à hauts fleurons & ſupports à *Philippe Joſeph Dieudonné*, Baron de *Woeſtenraedt*, Chambellan actuel, Lieutenant de la Noble Garde des Archers, aux Pays-bas, & Chef Droſſard & Lieutenant de la Cour Féodale de la Ville & Duché de Limbourg.

Le 5 Février, titre de Baron avec couronne à neuf perles & ſupports à *François Paul van Keſſel*, premier Conſeiller Penſionnaire de la Ville d'Anvers.

Le 12 Février, retroaction de Nobleſſe en la Perſonne de feu *Jean Collin*.

Le 1 Avril, annobliſſement à *Jean de Man*, Licentié ès Loix, ancien Echevin & enſuite Conſeiller & premier Secretaire de la Ville d'Anvers.

Le 6 Mai, titre de Comte, & ſupports à *Jean-Baptiſte Alexandre de Baillet*, Seigneur de la Terre & Seigneurie de *la Tour*, en la Province & Duché de Luxembourg.

Le 6 Juin, annobliſſement à *Nicolas Cornil François de Mahy*, Licentié

Digitized by Google

en Droits, Avocat au Conseil Provincial de Namur, & Fiscal des Bois & Forêts en la même Province.

Le 15 Juillet, annoblissement, à *Jean-Baptiste de Pestre*, natif d'Ath.

Le 25 Juillet, annoblissement avec retroaction de Noblesse à *Jeanne Barbe Dominique van den Bossche*, veuve de *Pierre Goetsbloets*, en son vivant, Maître des Monnoyes, à Anvers.

Le 5 Août, annoblissement à *Jean Matthias Jacmain d'Ortho*, Avocat au Conseil de Malines.

Le 17 Octobre, annoblissement à *Henri de Pruissenaere de la Woestyne*, Echevin du Pays & Franc de Bruges.

Le 19 Décembre, annoblissement pour autant que de besoin, à *Jean Caulier*, Prêtre, Licentié en Droits de l'Université de Reims, Chapellain d'haute forme de l'Eglise Cathédrale de Tournay, & presentement Chanoine d'icelle Eglise.

Le même jour, titre de Baron & supports à *Jacques de Libotte*, Sei-

gneur du petit *Rechain*, au Pays de Limbourg.

Le même jour, confirmation de Nobleſſe avec ſupplement à tout défaut, pour autant que de beſoin, à *George Louis*, *de la Vielleuze*, Seigneur de *la Hove*, *Albert* & *Louis Charles de la Vielleuze*, Freres.

1745.

Le 24 Février, condecoration & augmentation d'armoiries, une couronne ſur l'heaume avec ſupports & banderolles, à *Simon Joſeph de Heuvel*, Ecuyer, Seigneur d'*Uytberghen* & d'*Overmeere*, à Anvers.

Le 22 Mars, titre de Comte de *St. Remy* & ſupports à *Ferdinand Joſeph d'Olmen*, Seigneur de *St. Remy*, *Herbais*, *Pietermail* & *Eſcail*.

Le 27 Mars, annobliſſement à *Nicolas Bouhon*, Seigneur Cenſal du grand Fief de *Selles* à Vedrin au Comté de Namur, *Lambert Bouhon*, Echevin audit Namur, & *Marie Adrienne Bouhon*, Freres & Sœur, à Namur.

Digitized by Google

Le 22 Mai, titre de Comte & ſupports à *Gilles François*, Baron de *Lichtervelde*, Seigneur de *Vrylande*, *Lathem*, *Gheluwe*, *&c.*

Le 29 Mai, confirmation pour autant que de beſoin, du titre de Baron de *Bautershem*, au Duché de Brabant, à *Philippe Albert*, Comte de *Van der Meere* & de *Cruyshauten*, Seigneur de *Voordere*, *Huyſgavre*, *Cachten* & *Rhodes*.

Le 9 Juin, annobliſſement & une couronne ſur l'heaume à *Léonard de Hayme*, Intendant & Directeur general du Mont de Piété de Liege, & *Jacques Michel de Hayme*, Freres.

Le 7 Juillet, annobliſſement & une couronne ſur l'heaume à *Pierre François Zaman*, Mayeur hereditaire de Sinay & de Belſele.

Le 10 Novembre, annobliſſement & une couronne ſur l'heaume à *Arnold François* & *Jacques Joſeph de Pret*, Freres, à Anvers.

Le 11 Décembre, permiſſion de pouvoir porter le titre & dignité de Princes & Princeſſes du St. Empire

dans toute l'étendue du Pays-bas, à *Jean Dominique Albert* Prince de *Salm*, Comté d'*Haun* & de *Kyrbourg*, Rhingrave de *Stein*, Comte de *Rhenneberg*, & *Philippe* Prince de *Salm*, Chevalier de l'Ordre Royale de Pologne, Freres.

Le 18 Décembre, annobliſſement à *Jacques François Joſeph Coſſée*, Licentié ès Droits, &c.

Le même jour, annobliſſement & une couronne ſur l'heaume à *Michel Thomas van Eſſen*, Conſeiller Penſionnaire de la Ville d'Anvers.

1746.

Le 16 Février, declaration & confirmation du titre de Comte de *Beaufort Spontin*, avec création du titre de Marquis, & la faculté de pouvoir tranſmettre ce titre au défaut d'hoirs mâles à celui de ſon nom, & de permiſſion de decorer les armoiries de la Famille d'un manteau de gueules bordé d'or & fourré d'Hermines, à *Charles Albert de*

Digitized by Google

Spontin, Comte de *Beaufort*, Vicomte d'*Eſclaye*, Chambellan actuel de Sa Majeſté, à Namur.

1747.

Le 19 Avril, annobliſſement à *Jerôme Antoine Favereau.*

Le 8 Juillet, annobliſſement à *Nicolas Carpentier*, ci-devant Bourguemaître de la Ville d'Oſtende, & Pourvoyeur general de l'Armée Angloiſe.

1748.

Le 10 Août, titre de Marquis à *Emanuel Deſvalls de Poal*, Conſeiller au Conſeil Suprême lez la Perſonne Royale, Chambellan actuel de Sa Majeſté, & premier Chambellan du Sereniſſime Archiduc, à Vienne.

Le 16 Octobre, titre de Marquis, avec permiſſion de porter ce même titre ſur la Terre & Seigneurie du *Pont d'Oye*, érigé en Marquiſat, à *Chriſtophe Charles du Boſt*, Seigneur d'*Eſch*, *Pont d'Oye*, & autres Lieux, en la Province & Duché de Luxembourg.

Digitized by Google

Le même jour, permiſſion de pouvoir porter le titre de Comte aux Pays-bas, à Don *Raymond de Figuerola & Argullot*, Conſeiller des Conſeils d'Etat & Privé.

1749.

Le 4 Janvier, permiſſion de pouvoir mettre ſur les Armes une couronne à cinq fleurons & le manteau d'Hermine, à *Maximilien Joſeph*, Comte de *Lalaing*, Conſeiller d'Etat Intime actuel, Feldt-Maréchal, Lieutenant des Armées de Sa Majeſté, Surintendant de la Gendarmerie de la Province de Flandres, Gouverneur & Grand Bailly de la Ville & Franc de Bruges.

Le 12 Février, titre de Baron & une couronne à perles à *Philippe Albert le Bouchel*, Seigneur de *Bienne*, *Happart* & *Montfait*.

Le 29 Mars, declaration & création du titre de Prince au fils aîné, & au défaut d'Enfans mâles à la fille aînée d'*Emanuel Tellez*, *Menezes & Caſtro*, Duc de *Sylva Tarouca*,

Digitized by Google

Chevalier de la Toiſon d'Or, Conſeiller d'Etat Intime actuel de Leurs Majeſtés Imperiales & Royales, Preſident du Conſeil Suprême des Pays-bas, &c. ainſi que de pouvoir jouir pendant la vie du Duc leur Pere, des Titres, Honneurs, Qualités, Prérogatives & Prééminences y attachées, comme auſſi à ſes autres Enfans de l'un ou de l'autre Sexe, le Titre & Qualité de Comtes & Comteſſes, ou Marquis & Marquiſes, à Vienne.

Le 31 Mai, annobliſſement à *Alexir Joſeph Rivart.*

Le 12 Juillet, annobliſſement à *Gaſpar François Baudier.*

Le 19 Juillet, annobliſſement à *Antoine Joſeph & Raymond Auguſtin van Bellinghen*, Freres.

Le 9 Août, annobliſſement à *Bernard Auguſtin Pian*, Docteur en Médecine.

Le 13 Août, annobliſſement à *Jean-Baptiſte François Joſeph Verpoorten*, Licentié ès Loix, Conſeiller & Greffier de la Ville d'Anvers.

Le 1 Octobre, titre de Comte à *Lam-*

Digitized by Google

bert Joſeph, Baron de *Marchant* & d'*Anſembourg*, Seigneur d'*Anſembourg*, *Koeurich*, *&c.*

Le 15 Octobre, titre de Baron, une couronne à perles & ſupports à *Jean Lambert d'Obin*, Conſeiller-Regent du Conſeil Suprême, & à *Antoine Joſeph*, ſon fils, le titre de Chevalier.

Le 18 Octobre, titre de Baron à *Simeon Florent de Malingreau*, Conſeiller au Conſeil Provincial de Mons.

Le 15 Novembre, acte de permiſſion de pouvoir porter les titres & armes de Prince à *Charles Louis Auguſte Ferdinand*, Comte de *Corſwarem Looz.*

Le 10 Décembre, confirmation de l'état de Nobleſſe à *Pierre François*, & *Pierre Joſeph Poſchet*, Seigneur de *Voyaux*, Freres.

Le 31 Décembre, annobliſſement à *Philippe Emanuel Joſeph Vermoelen*, Seigneur de *Teewinckel.*

1750.

Le 25 Février, titre de Vicomte, ſupports & banderolles à *Maximilien*

Digitized by Google

François Joseph. Luytens, Seigneur de *Bossut*, *Desparqueaux*, *Destournins*, *&c.*

Le 15 Avril, annoblissement à *François Norbert Carton*, Licentié ès Loix, Echevin & Greffier aux Causes criminelles de la Ville d'Ipres, & Receveur de la Forêt d'Houthulst, & *Jacques Charles Antoine Carton*, Licentié ès Loix, Freres.

Le 27 Mai, annoblissement & une couronne sur l'heaume à *Nicolas van Overstraeten*, Seigneur de *Welden*, *&c.*

Le 11 Juillet, annoblissement & une couronne sur l'heaume à *Bonaventure Marbais*, Seigneur de *Hoves*, *&c.* Directeur & Proviadeur des Fourages de l'Armée Alliée des Etats Generaux.

Le 25 Juillet, annoblissement, & une couronne sur l'heaume à *Jean-Baptiste Simonon*, Echevin de la Ville de Tournay.

Le même jour, annoblissement à *Joseph Adrien Anné*, ancien Echevin de la Ville de Termonde, & *Charles*

Digitized by Google

Lambert Anné, Greffier de la même Ville, Freres.

Le 29 Août, annobliſſement à *Pierre François Galliot*, Receveur general des Aides & Subſides de la Province de Luxembourg.

Le 21 Octobre, titre de Baron & ſupports à *Henri Joſeph de Ponty*, Seigneur de *Suarlée*, & *Euſtache de Ponty*, Freres.

Le 31 Octobre, annobliſſement à *Pierre vander Helck*, natif de Tergoes, en la Province de Zelande.

Le 18 Novembre, titre de Baron à *Athanaſe Guiſlain de Leuſe*, Seigneur de *Dirchonwelle*.

1751.

Le 20 Janvier, titre de Baron, une couronne à perles & ſupports à *Joſeph Guillaume de Keſſel*, Seigneur de *Watermael*, *Auwergom*, *Schoonenberg* & *Blamont*.

Le 13 Mars, annobliſſement à *Michel Joſeph Renuit*.

Le 24 Avril, titre de Baron & tenants à *Thomas Joſeph de Keſſel*, Capitaine

Digitized by Google

au Regiment du Comte d'Arberg, pour le ſervice de Sa Majeſté Imperiale & Royale.

Le 14 Juillet, annobliſſement à *Noë Hellin*, Banquier à Anvers.

Le 17 Juillet, titre de Baron, une couronne à perles & ſupports à *André de Marches*, Seigneur de *Geiſch*, Deputé de l'Etat Noble de la Province de Luxembourg.

Le 22 Septembre, annobliſſement à *Franç. Louis Joſeph vander Meerſch*, Seigneur de *Rooſendaele*, Licentié ès Loix.

Le 20 Octobre, permiſſion de porter une couronne de Marquis à *Charles Joſeph*, Comte de *Lichtervelde*, Seigneur de *Laethem*, *&c.*

Le 29 Décembre, titre de Baron à *Jean Dominique van Velde*, Seigneur de *Melroy*, Conſeiller & Receveur general des Aides & Subſides pour le Département de Bruxelles.

Le même jour, confirmation de Nobleſſe à *Jean Nicolas Jadot*, Inſpecteur & Contrôleur general des Bâtimens, & Directeur general des

Digitized by Google

Bâtimens de Sa Majeſté l'Empereur François I, de Lorraine & Toſcane.

Le 30 Décembre, annobliſſement à *Jean Louis Gerlache*, Seigneur en partie de *Gommeri*.

1752.

Le 12 Février, retroaction de Nobleſſe en la Perſonne de feu *Louis Ignace le Fevre*, en ſon vivant Conſeiller, Receveur general hereditaire de la Châtelenie d'Audenarde, Mari de *Barbe Norbertine Odemaer*.

Le 26 Avril, titre de Comte & tenants à *Amé Louis Eduard d'Hâlmale*, Seigneur de *Lier*, de la Terre de *Luttre*, & de *Pellaine*.

Le 10 Juillet, titre de Comte à *Bonaventure Servais François de Baillet*, Major d'Infanterie au ſervice de Sa Majeſté Imperiale & Royale.

Le 9 Septembre, annobliſſement à *Léopold Antoine Bernarts*, Conſeiller Aſſeſſeur du Mont de Piété de la Ville de Mons, ancien Echevin & Treſorier actuel de la même Ville.

Digitized by Google

Le 13 Septembre, confirmation de Nobleſſe avec annobliſſement de nouveau pour autant que de beſoin, ſupports & couronne ſur l'heaume & du titre de Chevalier, aux trois fils de *Marie vander Hooch*, veuve de *Philippe Gilles*; à ſcavoir, *Jean Philippe*, *Jacques Louis*, & *Cornil Jacques Gilles*.

Le 20 Septembre, permiſſion à *Amé Louis Eduard*, Comte d'*Halmale*, d'ériger en Baronnie une de ſes Terres, ſituées en Brabant.

1753.

Le 10 Janvier, titre de Comte, ſupports & banderolles à *Pierre Felix de Vinchant*, Seigneur de *Milfort* & de *la Haye*.

Le même jour, titre de Comte, ſupports & banderolles à *Charles Antoine Joſeph de Vinchant*, Seigneur de *Morval*.

Le 27 Janvier, acte de permiſſion de pouvoir porter le titre & les armes de Prince à *François Joſeph*, Fils aîné de *Charles Emanuel Joſeph*

Digitized by Google

Prince de *Gavre*, Chambellan actuel de Sa Majeſté, Gouverneur & Capitaine General de la Province & Comté de Namur, pour en jouir pendant la vie de ſon Pere.

Le 31 Janvier, titre de Vicomte à *Louis Joſeph François de Robiano*, Seigneur de *Beyſſem*, *Bucken*, *&c.* Conſeiller-Regent des Conſeils Suprême & d'Etat.

Le 17 Février, annobliſſement à *Jean François Joſeph Denœfbourg*, Seigneur de *Mainvant*, ancien Echevin de la Ville de Mons.

Le 21 Février, titre de Baron avec confirmation pour autant que de beſoin, & d'augmentation d'armoiries à *Jean Charles Etienne de Montigny*, Seigneur de la Cour & Seigneurie de *Thommen*, Lieutenant General & Colonel au Regiment de Cavallerie au ſervice du Sereniſſime Prince Electeur de Hanovre, Roi de la Grande Bretagne.

Le 26 Mai, titre de Baron à *Jean François Léonard Trieſt*, Seigneur de *Terrewalle*, Echevin du Pays

&

& Territoire du Franc de Bruges.

Le 30 Mai, annobliſſement à *Henri Decolte*, Echevin de la Ville de Baſtogne.

Le 11 Juillet, annobliſſement avec confirmation pour autant qu'il en écheoit, & une couronne ſur l'heaume, à *Jean-Baptiſte Nieles*, Echevin de la Ville d'Anvers.

Le 14 Juillet, permiſſion de pouvoir porter au col une Croix de diſtinction aux Meſſieurs les Chanoines de la Cathedrale de Tournay.

Le 1 Août, acte de permiſſion pour le Comte *Jean Amor de Soria*, à l'effet de tranſmettre ſon titre de Baron à *Hilaire Narciſe Amor de Soria*, ſon Neveu.

Le 5 Septembre, titre de Comte, avec confirmation de l'érection de la Terre de *Bury* & de *Bocarmé* en Comté, avec ſupports & bannieres à *Louis François Viſart*, Seigneur de *Bury* & de *Bocarmé*, Capitaine au Regiment de Prié au ſervice de Sa Majeſté Imperiale & Royale.

Le 20 Octobre, annobliſſement avec

Digitized by Google

retroaction à *Iſabelle Jacobe Simons*, en la perſonne de feu ſon Mari *Jean-Baptiſte Cogels*, Aumônier & Caiſſier general de la ci-devant Compagnie Imperiale des Indes, à Anvers.

Le 24 Octobre, confirmation de Nobleſſe avec annobliſſement pour autant que de beſoin & une couronne ſur l'heaume à *Jean Antoine de Hodiamont*, Seigneur de *Neau*, *Stockem*, *&c.*

Le 27 Octobre, titre de Comte à *Albert de Ayaſſaſa*, Colonel Commandant du Regiment Cuiraſſier de Serbellony au ſervice de Sa Majeſté Imperiale & Royale.

Le 12 Décembre, titre de Comte à *Charles Joſeph*, Baron de *Ponty* & de *Hingoen*, Seigneur de *Pontillas*.

Le 29 Décembre, annobliſſement à *Jacques Théodore Willems*.

1754.

Le 23 Janvier, annobliſſement à *Jacques Joſeph Preſin*, ancien Conſeiller & Treſorier de la Ville de Tournay.

Digitized by Google

Le même jour, annoblissement à *Josse Laurent* & *Jacques t'Kint*, freres, à Bruxelles.

Le 16 Mars, annoblissement & une couronne sur l'heaume à *Nicolas Guillaume Poſſon*, Conseiller du Conseil Provincial à Namur.

Le 22 Juin, titre de Baron & supports à *Charles Emanuel Norman*, Seigneur d'*Oxelaere*, *Ste. Aldegonde*, *&c.*

Le 24 Juillet, titre de Comte & supports à *François Jean Marc Antoine Louis le Roi-de-Ville*, Seigneur de *Ville sur Vence*, *Noyelle sur l'Escaut*, *Marcoing*, *la Pret*, *Hauchin*, *la Motte*, du *Monceau*, *&c.*

Le 4 Octobre, titre de Comte à *Louis François de Robiano*, Seigneur de *Beyssem*, *Bucken*, *Assent*, *Bonteghem* & *Bertinchamps*, Conseiller des Conseils Suprême & d'Etat.

Le 7 Décembre, titre de Vicomte & supports à *Charles Raimond de Baillet*, Seigneur de *Merlemont*, *Dourbesse-mont*, *Chine* & *Spy*, *&c.*

1755.

Le 21 Janvier, annobliſſement à *Albert Joſeph le Febvre*, Echevin du Magiſtrat, à Ninove.

Le 19 Février, annobliſſement à *Pierre Joſeph de la Roche*, Conſeiller Penſionnaire de la Ville de Mons.

Le 15 Mars, annobliſſement à *Pierre Renier van Mael*, à Anvers.

Le 28 Mai, annobliſſement avec aſſomption du ſurnom & armoiries de la famille de *Cupis de Camargo*, à *Pierre Antoine Joſeph de Hulder*, dit, *de Bonchant*, Avocat au Conſeil de Brabant.

Le 4 Juin, annobliſſement à *Gerard Jean van Aſten*, Agent de la Sereniſſime Maiſon Electorale Palatine auprès les Etats Generaux des Provinces-Unies.

Le 11 Juin, confirmation de Nobleſſe avec annobliſſement pour autant que de beſoin, outre le titre de Chevalier, ſupports & banderolles à *Henri Jacques d'Outheuſden*, Sei-

Digitized by Google

gneur de *Sevenhuyſen*, natif de Rotterdam.

Le 26 Juillet, confirmation du titre de Baron de la Terre & Baronnie d'*Auweghem*, avec tenants & decorations d'armoiries à *Charles d'Alegambe*, Seigneur de la Terre & Baronnie d'*Auweghem*, *Baſinghien*, *&c.*

Le 13 Septembre, annobliſſement pour autant que de beſoin avec le titre de Chevalier, ſupports & une couronne ſur l'heaume à *Chretien Maximilien Joſeph Walwein*, Seigneur de *Roelins*.

Le 24 Septembre, titre de Comte à *Adrien François Aſidore Joſeph*, & *Philippe François Joſeph de Rodoan*, freres.

Le 30 Septembre, titre de Baron, ſupports & banderolles à *Jacques Joſeph Lievin Bonaert*, Conſeiller, Receveur general de la Flandre retrocedée.

Le 15 Octobre, acte de confirmation d'ancienne Nobleſſe avec rectification d'armoiries à *Charles Philippe*, Vicomte de *Patin*, Preſident du

Conſeil Provincial en Flandres, &c.

Le même jour, annobliſſement, avec confirmation de Nobleſſe & une couronne ſur l'heaume, à *Charles Joſeph Patin*, Conſeiller & Maître des Eaux & Forêts au Quartier d'Ipres, & Receveur general de la Sale & Châtelenie d'Ipres.

1756.

Le 14 Janvier, decoration d'armoiries, une couronne de Comte & banderolles à *Henri*, Baron de *Libotte*, Seigneur du petit *Rechain*, au Pays de Limbourg.

Le 24 Janvier, titre de Comte à *Emanuel Philippe de Gages.*

Le 4 Février, annobliſſement à *Joſeph Hiacinthe Jacques van Aken*, Seigneur de *Heysbroeck*, Avocat au Grand Conſeil, à Malines.

Le 14 Février, annobliſſement à *Louis Charles Joſeph Feſtraets*, Avocat au Conſeil de Brabant.

Le 7 Avril, annobliſſement à *Louis Vuchts*, Seigneur de *Hove* & de *Geerſtrode à Lane*, *&c.*

Digitized by Google

Le 1 Mai, annobliſſement à *Charles Léonard Frantzen*, Licentié ès Loix, à Louvain.

Le 12 Mai, annobliſſement à *François Jean Joſeph*, & *Michel Ange Joſeph Mols*, freres, à Anvers.

Le 29 Mai, annobliſſement à *Michel Auvray*, à Anvers.

Le 2 Juin, annobliſſement à *André Auguſtin Colenbuen*, Echevin du Magiſtrat de la Ville d'Ipres.

Le 3 Juillet, annobliſſement avec confirmation pour autant qu'il en écheoit, à *Henri Louis de Codt*, Echevin de la Sale & Châtellenie d'Ipres.

Le 21 Juillet, annobliſſement à *Bernard Xavier Boudin*, Conſeiller Penſionnaire de la Ville de Bruges.

Le 28 Juillet, annobliſſement avec confirmation de Nobleſſe pour autant qu'il en écheoit, & une couronne ſur l'heaume à *Ignace Dieudonné Daneau*, Seigneur de *Timogies*.

Le 14 Août, annobliſſement à *Pierre Benoît Dux*, Avocat au Conſeil de Brabant.

Le 18 Août, annobliſſement à *Arnould*

Guduval Berthulphe van Nuffel, Juge de la Chef Chambre de Tonlieux, à Bruxelles.

Le 4 Septembre, titre de Vicomte, ſupports & banderolles à *Jean Joſeph Hiacinthe van Beughem*, Seigneur de *Capelle* & *Ramſdonck*, Waut-maître de Brabant.

Le 8 Septembre, ſupports & banderolles à *Jean-Baptiſte de Gheus*, Avoué de la Ville d'Ipres, & *Louis Joſeph de Gheus*, Avocat au grand Conſeil de Malines, freres.

Le 29 Septembre, titre de Baron & ſupports à *Joſeph Ignace de Coullemont*, Seigneur d'*Ailly* & de *Tupigny*.

Le 20 Octobre, titre de Baron, ſupports & banderolles à *Thomas François Cloots*, natif d'Amſterdam.

Le 23 Octobre, annobliſſement à *Philippe Denis Joſeph*, *Pierre Joſeph*, & *Louis Marie Herry*, freres, à Anvers.

Le 6 Novembre, annobliſſement & une couronne ſur l'heaume à *Jean-Baptiſte Bruno Gathovius*, Seigneur

Digitized by Google

de *Holsbeeck*, *Attenhove* & *Put*, en Brabant.

Le 20 Novembre, confirmation de Nobleſſe avec retroaction au 8 Juillet 1714, ſupports, banderolles & couronne ſur l'heaume à *Anne Marie Catherine vanden Branden*, veuve de *Charles François de Boſſchaert*, conjointement du titre de Chevalier à *Nicolas*, & *Joſeph Henri Boſſchaert*, ſes deux Fils, à Anvers.

Le même jour, titre de Chevalier à *Jean François de Knyff*, Bourguemaître de la Ville d'Anvers & *Michel*, *Jean Antoine de Knyff*, freres.

Le 6 Décembre, titre de Comte avec tenants à *François Servais Joſeph de Maigret*, ci-devant Capitaine au Regiment de Ligne, Infanterie.

1757.

Le 14 Janvier, Chevalerie à *Philippe Everard Mohr de Waldt d'Autel*, Juſticier des Nobles du Duché de Luxembourg & Comté de Chiny.

Le 5 Mars, titre de Baron, avec permiſſion d'appliquer ce titre ſur la

Terre & Seigneurie de *Roosbeeck*, & ſupports à *Paul François Joſeph Louis de Loen d'Enchede*, Seigneur de *Roosbeeck*, *Bunsbeeck*, *Wiſſenaken* & de *Hauthem* en Brabant.

Le 16 Mars, aſſomption du Nom & Armes de la Famille de *Gongnies*, à *Charles de Tonnois*, Major au ſervice de Sa Majeſté Imperiale & Royale, & Gentilhomme ordinaire du Sereniſſime Duc Charles de Lorraine & de Bar, Gouverneur general des Pays-bas.

Le 30 Mars, titre de Comte & ſupports à *François Frederic Charles Hyacinthe Joſeph Reſpani*, Seigneur de *Vremdyck*, *Bruggen*, *Riviere de Stay*.

Le 13 Juillet, confirmation de Nobleſſe à *Alexandre Joſeph Buys*.

Le 2 Septembre, retroaction du titre de Baron & ſupports à *Marie Eliſabeth de Meven*, en la perſonne de feu *Jean Ignace Feltz*, Conſeiller du Conſeil de Luxembourg, ſon Mari, avec permiſſion d'appliquer ce titre ſur la Terre & Seigneurie de *Moeſtorf*.

Digitized by Google

Le 28 Septembre, titre de Baron, à *Pierre Albert Piermans*, Seigneur de *la Flecherie, Opperſele, Hacquart, &c.*

Le 3 Octobre, decoration d'armoiries en ſupports, banderolles & couronne ſur l'heaume, à *François Joſeph vander Stichele*, premier Echevin de la Sale & Châtelenie d'Ipres, & Juge pour la reception des Droits Royaux, dans la Flandre retrocedée.

Le 8 Octobre, Chevalerie, confirmation de Nobleſſe, avec annobliſſement à tout défaut, ſupports & une couronne ſur l'heaume à *Emanuel Joſeph Razette.*

Le 31 Décembre, Chevalerie, avec confirmation de Nobleſſe, avec ſupplement à tout défaut pour autant que de beſoin, ſupports & une couronne ſur l'heaume à *François Théodore Meulenaere.*

1758.

Le 8 Mars, annobliſſement & une couronne ſur l'heaume à *Jean-Baptiſte Coolman*, Seigneur de *Tercameren*, en Flandres.

Digitized by Google

Le même jour, titre de Baron, supports, banderolles & une couronne de Comte à *Nicolas Joseph Antoine de Cuvelier.*

Le 1 Avril, annoblissement, concession d'armoiries, tenants & une couronne sur l'heaume à *Barbe Louise Josephe Stoupy*, Veuve de *Matthias Nettine*, avec retroaction à feu son Mari.

Le 23 Mai, annoblissement à *Claude Lamoral Haynault*, Licentié en Droits, Seigneur de *Dubermelz* & des *Rosieres.*

Le 5 Juin, acte par lequel Sa Majesté déclare, que les Lettres Patentes d'annoblissement, dépêchées le 8 Mars 1758, en faveur de *Jean-Baptiste Coolman*, doivent avoir la même force & vigueur comme si elles eussent été expédiées avant le jour du decès dudit *Coolman*, qui étoit venu à mourir avant cette expédition.

Le 11 Juillet, annoblissement à *François Jean-Baptiste Baut.*

Le 5 Août, titre de Baron, supports & une couronne à perles à *Théodore François le Febue*, Lieutenant Ge-

Digitized by Google

neral au ſervice de Sa Majeſté Imperiale & Royale.

Le 11 Septembre, confirmation de Nobleſſe à *Ignace Seraphin Joſeph van Rode*, Seigneur de *Beau-Terre* & de *Warelle*.

Le 27 Septembre, titre de Vicomte & ſupports à *Jean Philippe de Vilain*, premier Echevin du Magiſtrat de la Keure de Gand.

Le 8 Octobre, annobliſſement & une couronne ſur l'heaume à *Alexandre Théodore Clement*, Chef-Officier de Genappe & de ſon Diſtrict, au Wallon-Brabant.

Le 9 Décembre, titre de Marquis à *François Bonaventure Joſeph du Mont*, Seigneur de *Gages*, *Ghilenghien*, de *la Puiſſance*, *la Salle*, *Bachant*, *Aulnoit*, *&c.* avec permiſſion d'appliquer ce titre ſur la Terre & Seigneurie de *Gages*.

1759.

Le 22 Janvier, confirmation & retroaction du titre de Chevalier & de Nobleſſe à la date du 5 Mars 1756,

Digitized by Google

& une couronne sur l'heaume à *Guillaume Matthias de Moreau*, Protonotaire Apostolique, Chanoine de l'Eglise Collégiale de Ste. Gudule, à Bruxelles, & Chancelier de la Nonciature du St. Siége à Vienne, & à *Paul André de Moreau*, Echevin de la Ville de Herve, & Greffier des Tonlieux & Domaines de Sa Majesté, au Duché de Limbourg.

Le 27 Avril, annoblissement à *Corneille François Bernard Merghelynck*, Echevin de la Ville d'Ipres.

Le 17 Mai, titre de Comte à *Nicolas Louis de l'Epine*, Seigneur de *la Clereau*, *Beaufort*, *Ethe*, *Villette*, *&c.*

Le 15 Novembre, declaration d'ancienne extraction noble & une couronne sur l'heaume à *Toussaint Laurent de Mignon*, Seigneur haut, moyen & bas Justicier de *Vance* & *Chantemel*, *&c.* Juge des Aides, Droits & Domaines de Sa Majesté, au Duché de Luxembourg.

1760.

Le 5 Mai, acte de permission à *Emannel*,

Digitized by Google

Marquis *Desvalls de Poal*, Conſeiller des ci-devant Conſeils Suprêmes des Pays-bas & d'Italie, Chambellan actuel de Leurs Majeſtés Imperiales & Royales, & premier Chambellan de Son Alteſſe Royale l'Archiduc Joſeph, de pouvoir tranſmettre ſon titre de Marquis à un de ſes Neveux, Fils du Marquis *François Deſvalls de Poal*, ſon frere aîné.

Le 7 Mai, confirmation & déclaration d'ancienne Nobleſſe, titre de Baron & ſupports à *Philippe François Marc Eugene Louis Pally*, Seigneur du *Fontoy*, *&c.*

Le 22 Mai, conceſſion du titre de *Dame* aux Chanoineſſes de l'Egliſe Collégiale du noble Chapitre de Ste. Waudru, à Mons.

Le 6 Juin, titre de Baron à *Emanuel Alexandre Francqué*, Chevalier de l'Ordre Militaire de Marie-Thereſe, Major de Cavalerie & Aide-Major des Armées de Sa Majeſté Imperiale & Roïale.

Le 16 Août, titre de Prince, avec permiſſion de porter une couronne ou

Digitized by Google

Bonnet Ducal, & un Manteau d'Hermines à *Philippe Alexandre Emanuel François Joſeph de Ghiſtelles*, Marquis de *St. Floris*, de *la Vieille Chapelle* & de *Croix*.

Le 19 Août, annobliſſement, Chevalerie ſupports, banderolles, & une couronne ſur l'heaume à *Charles Jean d'Hont*, Treſorier & Receveur de la Ville de Damme, Houcke & Meunickenrede, en Flandres.

Le 16 Septembre, titre de Baron à *Joſeph de Murray*, Chambellan actuel de Leurs Majeſtés Imperiales & Royales, Chevalier de l'Ordre Militaire de Marie-Thereſe, & Colonel Commandant du Regiment de Los-Rios, Infanterie.

Le 12 Décembre, annobliſſement, ſupports, banderolles & une couronne ſur l'heaume à *Alexandre Thomas Brouwet*, Receveur des Etats de Hainaut, & le titre de Chevalier à *Jean François Joſeph Brouwet*, ſon fils, Conſeiller, Receveur general de Sa Majeſté, en la même Province.

1761.

Digitized by Google

1761.

Le 22 Juin, annobliſſement, ſupports & une couronne ſur l'heaume à *Gerard de Gendt.*

Le 23 Juillet, annobliſſement à *Joſeph Martin Antoine de Meezemaker*, Prêtre, Licentié en Théologie, & Profeſſeur Primaire en la Philoſophie, à Louvain.

Le 3 Septembre, annobliſſement avec retroaction, ſupports, banderolles & une couronne ſur l'heaume à *Roſe Barbe vanden Broucke*, veuve de *Jean-Baptiſte Wullems*, en ſon vivant Echevin de la Ville d'Ipres.

Le 25 Novembre, titre de Comte à *Joſeph*, Baron de *Murray*, & de *Melgun*, Chambellan actuel de Sa Majeſté, Chevalier de l'Ordre Militaire de Marie-Thereſe, & General de Bataille des Armées de Sadite Majeſté Imperiale & Royale Apoſtolique.

Le 6 Décembre, titre de Comte à *Guillaume François Joſeph de Limminghe.*

Digitized by Google

1762.

Le 31 Mars, titre de Vîcomte, & tenants à *François Moerman d'Oudewalle*, Conſeiller & Maître de la Chambre des Comptes de Sa Majeſté.

Le 10 Mai, annobliſſement à *Lambert Joſeph Boniver.*

Le 19 Juin, titre de Baron, augmentation & decoration d'armoiries avec retroaction à l'année 1746, à *Pierre Philippe de Bechade*, Seigneur de *Rochepine*, Lieutenant-General Ingénieur & Directeur des Fortifications de la Ville d'Olmutz.

Le 30 Juin, titre de Comte & de changement d'armoiries à *Jean François Daniël Joſeph Cuypers*, Seigneur de *Rymenam*, d'*Opſtalle*, *Muyſelwyck*, *Zoetingen*, *Delbroeck*, *&c.* Lieutenant de la Cour Féodale de Malines, & à ſes fils, *Guillaume Jean Joſeph Guilain*, *François Corneille Guilain*, & *Joſeph Ferdinand Guilain Cuypers*, Seigneur d'*Alſingen* & de *s'Hertoghen.*

Digitized by Google

Le 19 Juillet, annobliſſement, & augmentation d'armoiries à *Jacques de Roode*, natif & habitant de la Ville d'Amſterdam.

Le 4 Septembre, annobliſſement & une couronne ſur l'heaume à *Jean-Baptiſte Joſeph van Delſt*, à Anvers.

Le 28 Septembre, titre de Vicomte à *André de Nettine*.

Le 12 Octobre, confirmation & declaration du titre de Comte & une couronne à cinq fleurons, à *Philippe Alexandre de Beaufort de Spontin*, Chambellan actuel de Sa Majeſté, & à *Frederic Auguſte Alexandre de Beaufort de Spontin*, reſpectivement Oncle & Neveu.

Le 18 Octobre, annobliſſement à *François de Ranſon*, premier Bourguemaître de la Ville de Tirlemont, & à *Joſeph Clement de Ranſon*, Receveur des Etats du Pays & Duché de Brabant, audit Tirlemont, freres.

Le 26 Novembre, annobliſſement à *François Alexandre Joſeph de Meuriſſé*, Licentié en Droits, & Avocat au Conſeil de Hainaut.

Je soussigné, André François Joseph Jaerens, Conseiller de Sa Majesté l'Impératrice-Reine Apostolique, exerçant l'état de premier Roy d'Armes, dit Toison d'Or, en ces Pays-bas & Bourgogne, certifie par cette, que la Liste des Graces & Mercedes ci-dessus reprise depuis l'an 1741 *jusques à la fin de l'an* 1762, *m'a été envoyée tant de la Secretairerie du ci-devant Conseil Suprême des Pays-bas, que de la Chancellerie actuelle du Département des Pays-bas à Vienne. témoin, &c.*

A. F. J. JAERENS.

Digitized by Google

LISTE IX.

Des Titres de Nobleſſe, Chevalerie, & autres Marques d'honneur, accordées par Feu Sa Majeſté l'Impératrice-Reine MARIE-THÉRÈSE *de glorieuſe mémoire, & par Sa Majeſté l'Empereur & Roi, depuis l'année* 1763 *juſqu'à la fin de* 1782; *envoyée à ſon Conſeiller exerçant l'état de premier Roi d'Armes, dit* Toiſon d'or, *en ces Pays-Bas & de Bourgogne, Meſſire* Charles-Jean Beydaels, *Seigneur de* Zittaert, *&c. pour les faire imprimer & publier, à l'effet de faire enregiſtrer & lever leſdits Titres conformément aux Placards & Ordonnances ſur ce décrétés, à peine de nullité.*

1763.

LEttres Patentes de Vicomte, en faveur d'*Alexandre-Auguſte de Becker*, Directeur-Général des Poſtes aux Pays-Bas, & Conſeiller intime du Prince de la Tour & Taſſis; expédiées le 12 Février.

Lettres Patentes de Baron en faveur de *Jean-Pierre de Beaulieu*, Chevalier de l'Ordre Militaire de Marie-Thérèse, & Lieutenant-Colonel du grand Etat-Major; expédiées le 14 Mars.

Lettres Patentes de Nobleſſe avec couronne ſur l'heaume & ſupports, en faveur de *Lambert Burlet*, Avocat au Grand-Conſeil; expédiées le 15 Avril.

Lettres Patentes de Nobleſſe avec la couronne ſur l'heaume, en faveur d'*Auguſte Gottlob Lederer*, Secrétaire de S. M. & Auditeur de la Chambre des Comptes aux Pays-Bas; expédiées le 3 Septembre.

Lettres Patentes de Baron en faveur de *Lambert de Renette*, Seigneur de *Logenhage*, *Cattenbrouck*, & de *Frendys*; expédiées le 30 Septembre.

Lettres Patentes de déclaration & confirmation de Nobleſſe avec couronne ſur l'heaume, ſupports & banderolles, en faveur de *Michel Gillis*; expédiées le 30 Octobre.

Lettres Patentes de Nobleſſe en faveur de *Jean-Dominique t'Serraerts*; expédiées le 17 Novembre.

Digitized by Google

1764.

Lettres Patentes de Nobleſſe en faveur d'*Adrien-Dominique van Caſteel*, habitant de la Ville de Bruxelles; expédiées le 9 Février.

Lettres Patentes de confirmation d'ancienne Nobleſſe en faveur de *Jean Ghilain*, *George Ghilain*, *Matthias-Léonard Ghilain*, *Chriſtophe Ghilain* & *Léonard Ghilain d'Hembyze*; expédiées le 3 Avril.

Lettres Patentes de Nobleſſe en faveur de *Jacques-François Grart*, Capitaine d'une Compagnie Bourgeoiſe de la Ville de Mons; expédiées le 11 Avril.

Lettres Patentes de Baron, en faveur de *Claude-Alexis-Denis-Marie de Gemini de Molay*, Chevalier de l'Ordre Militaire de Marie-Thérèſe, & Major au ſervice de S. M. I. & A. expédiées le 11 Avril.

Lettres Patentes de Nobleſſe en faveur de *Joſeph-Jean de Potter*, natif de la Ville de Gand, & Conſeiller-Aſſeſſeur du Mont de Piété en la même Ville; expédiées le 27 Avril.

Digitized by Google

Lettres Patentes de Nobleſſe en faveur d'*Anne-Marie de Heze*, domiciliée à Bruxelles, veuve de *Pierre Robyns*, & de ſes cinq enfans, avec rétroaction de ce titre en la perſonne de feu ſondit mari; expédiées le 28 Avril.

Lettres Patentes de Nobleſſe en faveur de *Jacques-Auguſtin Taintenier*, Avocat au Conſeil de Brabant, & de ſon frere *Nicolas-Joſeph*; expédiées le 11 Août.

Lettres Patentes de déclaration & confirmation de Nobleſſe en faveur de *Guillaume-François vander Foſſe*, premier Conſeiller-Penſionnaire de la Ville & Châtellenie de Furnes; expédiées le 20 Août.

Lettres Patentes de Nobleſſe en faveur de *François Engelgrave*, Doyen de l'Egliſe Cathédrale de Notre-Dame à Anvers; expédiées le 27 Octobre.

Lettres Patentes de Comte avec permiſſion de porter la couronne de Marquis, en faveur de *Charles-Guillaume d'Allegambe*, Baron d'*Auweghem*, établi à Gand; expédiées le 19 Décembre.

Digitized by Google

Lettres Patentes de Nobleſſe en faveur de *Jean-Baptiſte Meſnage*, Avocat au Conſeil du Haïnaut, & Capitaine d'une Compagnie Bourgeoiſe de la Ville de Mons; expédiées le 23 Décembre.

1765.

Lettres Patentes de Nobleſſe en faveur d'*Antoine-Joſeph vander Vliert*, Licencié en Droit, & Greffier de la Seigneurie de la Prévôté de S. Donat à Bruges; expédiées le 30 Janvier.

Lettres Patentes de confirmation du titre de Chevalier en faveur de *Joſeph Gabriel de Weiſſ*, Conſeiller Aulique actuel de Guerre & Secrétaire de Cabinet de S. A. Royale le Séréniſſime Duc Gouverneur-Général, & de Nobleſſe en faveur de ſa poſtérité légitime; expédiées le 30 Mars.

Lettres Patentes de Nobleſſe en faveur de *François Louys*, *Balthazar Louys*, *Marie-Petronelle Louys*, & *Jeanne-Anne de Reul*, née *Louys*, avec rétroaction de ce titre en la perſonne de feu leur pere; expédiées le 2 Mai.

Digitized by Google

Lettres Patentes de Chevalier héréditaire en faveur de *Jean-François Dierix*, Conseiller-Fiscal du Conseil en Flandre; expédiées le 16 Septembre.

Lettres Patentes de Baron en faveur de *Jean-Charles-Joseph de Mareschal*, Résident près du Corps Helvétique, & de son frere *Jacques-Augustin-Ignace-Joseph de Mareschal*, Colonel d'Infanterie & Major de la Place de Luxembourg; expédiées le 2 Octobre.

1766.

Lettres Patentes de Noblesse en faveur de *Jacques-François Ghysens*, Licencié en Droit, & Avocat au Conseil en Flandre; expédiées le 7 Février.

Lettres Patentes de Baron, en faveur de *Jean-François-Joseph de Steenhault*, Ecuyer, Seigneur de *Werbeeck* & *Nieuwenhoven*; expédiées le 21 Février.

Lettres Patentes de Baron, en faveur de *Charles-Philippe de Baudequin*; Seigneur de *Peuthy* & de *Huldenberg*; expédiées le 20 Mars.

Digitized by Google

Lettres Patentes de Nobleſſe en faveur de *Jean-Henri-Joſeph Eelkens*; expédiées le 25 Mars.

Lettres Patentes de rétroaction de Nobleſſe accordées à *Jeanne-Barbe Putteau*, en la perſonne de feu ſon mari *Guillaume-Joſeph Wouters*; expédiées le 18 Avril.

Lettres Patentes de Nobleſſe en faveur de *Jean-François*, *Guillaume-Luc*, & *Jean-Baptiſte Kervyn*, freres, avec rétroaction à feu leur pere; expédiées le 4 Juillet.

Lettres Patentes de Baron & de Comte en faveur de *Jean-François-Joſeph de Quarré*, Seigneur d'*Arche*, *Schaetsbroek*, *Arpent* & *la Haye*, Député de l'Etat Noble de la Province & Comté de Namur; expédiées le 23 Juillet.

Lettres Patentes de Nobleſſe & décoration d'armoiries en faveur de *Pierre-Ignace-Joſeph de Royer*, Conſeiller-Penſionnaire de la Ville de Mons; expédiées le 29 Juillet.

Lettres Patentes de décoration d'armoiries en faveur de *Marie-Joſephe de la Motte*, née *de Formanoir*, &

Digitized by Google

de ſes enfans, avec rétroaction à la perſonne de feu *Nicolas-François de la Motte* ſon mari; expédiées le 29 Septembre.

Lettres Patentes de Comte en faveur de *Patrice-Mac Neny*, Chevalier de l'Ordre Royal de S. Etienne, Conſeiller d'Etat aux Pays-Bas, Chef & Préſident du Conſeil-Privé; expédiées le 29 Octobre.

Lettres Patentes de Baron en faveur de *Charles-Ferdinand-Joſeph Coppens*, Seigneur d'*Eeckenbrugge*; expédiées le 30 Novembre.

1767.

Lettres Patentes de Baron en faveur de *Pierre-Claude-Marie de Saint-Vaaſt*, Chevalier, Seigneur de *Denterghem*, Conſeiller d'Etat aux Pays-Bas; expédiées le 2 Janvier.

Lettres Patentes de Baron en faveur de *Léonard, Jacques-Michel* & *Jean-Baptiſte de Hayme*, freres, avec rétroaction à feu leur pere; expédiées le 14 Janvier.

Digitized by Google

Lettres Patentes de réhabilitation de Nobleſſe & de décoration d'armoiries en faveur de *Godefroid-Ignace-François-Laurent de Paeffenrode*, Licencié ès Loix & Conſeiller-Aſſeſſeur du Mont de Piété établi à Anvers; expédiées le 12 Février.

Acte de permiſſion de pouvoir porter le Titre & les Armes de Comte en faveur de *François-Honoré-Philippe Giſlain de Ruyſſchem d'Eliſſem*, fils unique de *Guillaume-Claude de Ruyſſchem*, Comte d'*Eliſſem*, pour en jouir pendant la vie de ſon pere; expédié le 24 Mars.

Acte de permiſſion en faveur de *Nicolas-Léopold*, Prince de *Salm* & du S. Empire, Duc d'*Hoogſtraeten*, *&c.* de pouvoir diſpoſer du Duché de ce nom en faveur de celui de ſes enfans mâles puînés qu'il voudra choiſir; expédié le 21 Avril.

Lettres Patentes de confirmation du titre de Comte de *Saint-Pierre-Yette* en faveur de *Gaſpar-Bernard-Jean-Dominique de Villegas*, avec décoration d'armoiries; expédiées le 15 Juillet.

Digitized by Google

Lettres Patentes de Chevalier héréditaire en faveur de *François-Emmanuel van Ertborn*, avec permiſſion de faire porter pendant ſon vivant le même titre à ſon fils aîné, & avec décoration d'armoiries ; expédiées le premier Août.

Lettres Patentes de Nobleſſe en faveur de *François-Ignace vanden Schrieck*, Bachelier ès Loix, natif & habitant de la Ville de Louvain ; expédiées le 14 Août.

Lettres Patentes de Nobleſſe en faveur de *Jean-Baptiſte-François van de Wiele*, natif de Malines ; expédiées le 3 Septembre.

Lettres Patentes de Nobleſſe & de Chevalier avec décoration d'armoiries en faveur de *Jean-Joſeph vander Meulen*, Licencié en Droit, natif & habitant de Bruxelles ; expédiées le 25 Septembre.

Lettres Patentes de Baron en faveur du Lieutenant-Colonel *Charles-Philippe-Henri-Jean-Baptiſte vande Werve* ; expédiées le 17 Novembre.

Lettres Patentes de Nobleſſe en faveur

d'*Albert-Michel-Joseph Fontaine* & de sa postérité légitime; expédiées le 19 Novembre.

1768.

Lettres Patentes de rétroaction de Noblesse en la personne de feu *Alphonse-Louis Morel*, en faveur de ses fils *Maximilien-Antoine* & *Jean-François-Hubert Morel*; Expédiées le 7 Février.

Lettres Patentes de Baron en faveur de *Marie Thérèse van Weerde*, veuve de feu *Pierre van Volden*, transmissible après sa mort à celui ou à celle de ses descendans, qui posséderont la Terre de Lombeeck, & d'érection de la même Terre en Baronnie; expédiées le premier Mars.

Lettres Patentes de Noblesse en faveur de *Guillaume-Jacques-Ignace Dutoict* & de sa postérité légitime; expédiées le 17 Mars.

Lettres Patentes de Comte & d'érection en Comté de la Terre & Seigneurie de *Seneffe* en faveur de *Julien-Guillain Depestre*, de permission à son

fils aîné de pouvoir porter le titre de Comte de *Seneffe* & de *Turnhout* de ſon vivant, & de Comte en faveur de ſes deux fils puînés *Jean-Baptiſte-Paul-Julien* & *Hyacinthe-Julien-Joſeph Depeſtre*; expédiées le 28 Mars.

Lettres Patentes de Nobleſſe en faveur d'*Emmanuel-Marie-Joſeph*, *Antoine de Padoue*, *Jean-Baptiſte*, *Joſephe*, *Marie-Anne & Jeanne de Gautier*, freres & ſœurs, avec rétroaction à feu leur pere; expédiées le 30 Avril.

Lettres Patentes de Comte avec la couronne de Marquis en faveur d'*Emmanuel-Jean-Joſeph della Faille*; expédiées le 14 Mai.

Lettres Patentes de Nobleſſe en faveur d'*Anne-Thérèſe-Joſephe* & *Jeanne-Thérèſe-Marie Randour*, avec rétroaction à la perſonne de feu leur pere; expédiées le 19 Juin.

Lettres Patentes de Chevalier héréditaire en faveur de *Jean-Paul Nackens*; expédiées le 2 Juillet.

Lettres Patentes de décoration d'armoiries & de permiſſion de les ſommer

mer d'une couronne à cinq fleurons rehaussés en faveur de *Julien-Guillain de Peſtre*, Comte de *Seneffe*; expédiées le 5 Juillet.

Lettres Patentes de Marquis ſous le nom de *Partz Deveniſch*, en faveur de *Léopold-Joſeph-François de Partz*; expédiées le 14 Juillet.

Acte de permiſſion de pouvoir porter le titre & les armes de Baron en faveur de *Jacques-Louis-Joſeph de Bonaert*, pour en jouir pendant la vie du Baron ſon pere; expédié le 15 Juillet.

Lettres Patentes de Comte en faveur de *Charles-Philippe-Henri-Jean-Baptiſte*, Baron *vande Werve*; expédiées le 24 Août.

Lettres Patentes de Baron en faveur de *Philippe-Louis-Joſeph-Ignace vande Werve*; expédiées le 31 Août.

Lettres Patentes de Comte en faveur de *Balthazar Proli*, & de Baron pour ſon frere *Charles Proli*; expédiées le 13 Octobre.

Lettres Patentes de Nobleſſe en faveur

de *Joseph-Guillaume Broeta*; expédiées le 13 Décembre.

Lettres Patentes de Noblesse en faveur de *Jean-François Vermoelen*; expédiées le même jour.

Lettres Patentes de Comte en faveur d'*Emmanuel-Ignace d'Hane*, Ecuyer, Seigneur de *Nieulande*, avec décoration d'armoiries & la couronne de Marquis, & permission à son fils unique *Pierre-Emmanuel-Joseph*, Seigneur de *Leeuwerghem*, de pouvoir porter ce titre & les mêmes armoiries du vivant de son pere; expédiées le 26 Décembre.

1769.

Acte de Déclaration en faveur des freres *Morel*, pour rectifier l'omission d'une Génération de leur ascendance généalogique, & portant que la postérité de feu *Edmond-Louis* doit jouir du titre & degré de Noblesse octroyé, avec rétroaction en la personne d'*Alphonse-Louis Morel* leur pere, par Lettres Pa-

Digitized by Google

tentes du 7 Février 1768; expédié le 4 Janvier.

Lettres Patentes de Comte, avec la couronne à cinq fleurons, en faveur de *Jean-Joseph-Philippe van-der Noot*, Baron de *Carloo*; expédiées le 22 Février.

Lettres Patentes de Noblesse avec la couronne d'or sur l'heaume au lieu de bourlet, en faveur de *Lambert Lamberts*; expédiées le 27 Février.

Lettres Patentes de permission de sommer l'Écu des armoiries d'une couronne Ducale fermée, & de les décorer du Manteau fourré d'hermines, en faveur du Marquis *François-Gabriel-Joseph du Chasteler & de Courcelles*; expédiées le 28 Mars.

Lettres Patentes de Vicomte en faveur de *Jean-Staniſlas* & de *Pierre-Benoît de Desandrouin*, freres; expédiées le 20 Mai.

Lettres Patentes de décoration d'armoiries en faveur de *Balthazar*, Comte *de Proli*, & *Charles*, Baron *de Proli*, freres; expédiées le 30 Juillet.

Digitized by Google

Lettres Patentes de Nobleſſe en faveur d'*Abraham-Charles-Joſeph Cockuyt*; expédiées le 5 Août.

Permiſſion de porter le Titre & les Armes de Comte à *Philippe-Goſwin de Neny*, pendant la vie du Comte ſon pere; expédiées le 26 Octobre.

Lettres Patentes de Chevalier & de Nobleſſe, pour autant que de beſoin, avec décoration d'armoiries, en faveur des deux freres *Edmond-Amand-Marie*, & *Louis-Henri-Emmanuel-Alphonſe le Camus*; expédiées le 28 Octobre.

Lettres Patentes de Comte en faveur de *Dominique-Alexandre-Marie-Joſeph le Boucq Delval*; expédiées le 26 Novembre.

Lettres Patentes de rétroaction de Nobleſſe en faveur de *Marguerite-Petronille-Rumolde vande Wal*, veuve de *Pierre-Jean-Nicolas van Setter*, & de ſes deux enfans, avec rétroaction à feu ſon mari; expédiées le 8 Décembre.

Digitized by Google

1770.

Lettres Patentes de Nobleſſe en faveur de *Pierre Verjan*; expédiées le 20 Février.

Lettres Patentes de Nobleſſe en faveur de *François-Joſeph Charlé*; expédiées le 7 Mai.

Lettres Patentes de Nobleſſe en faveur de *François-Henri-Joſeph de Paſquet*; expédiées le 12 Mai.

Lettres Patentes de Chevalier, avec augmentation d'armoiries, en faveur de *François-Bernard le Jeune d'Allegeerſchecque*; expédiées le 20 Mai.

Lettres Patentes de Nobleſſe en faveur de *Marie-Thérèſe Meunier*, veuve de *Pierre-François Raſquin*, & de ſes cinq enfans, avec rétroaction à feu ſon mari; expédiées le 15 Juin.

Lettres Patentes de Nobleſſe en faveur de *Dominique-Joſeph de Moor*; expédiées le 16 Juin.

Lettres Patentes de Comte en faveur de *Pierre-Charles-Joſeph Rooſe*; expédiées le 7 Juillet.

Digitized by Google

Lettres Patentes de Nobleſſe en faveur de *Cajetan-Louis-Antoine de Carrara*; expédiées le 8 Juillet.

Lettres patentes de décoration & d'armoiries en faveur de *Léopold-Alexis-Joſeph le Maire*; expédiées le 25 Août.

Lettres Patentes de confirmation de Nobleſſe en faveur de *Jean-Bernard-Charles* & *Victor-Michel de Rudder*, freres, ainſi que de leurs couſins-germains *Ignace-Philippe-Jean-François* & *Jean-Ignace* iſſu de germain; expédiées le 30 Août.

Lettres Patentes de Baron avec décoration d'armoiries en faveur de *Jean-Philippe le Gillon*; expédiées le 28 Octobre.

1771.

Lettres Patentes de réhabilitation de Nobleſſe en faveur de *Balthazar de Moor*; expédiées le 15 Janvier.

Lettres Patentes de Nobleſſe en faveur de *Pierre-Louis van Alſtein*; expédiées le 17 Janvier.

Digitized by Google

Lettres Patentes de Nobleſſe en faveur de *Jean-Baptiſte van Antwerpen*; expédiées le 30 Janvier.

Lettres Patentes de Baron avec décoration d'armoiries en faveur d'*Arnould-Ferdinand de Gilman*; expédiées le 2 Mars.

Lettres Patentes de Nobleſſe en faveur d'*Etienne Wilmet*; expédiées le 15 Mars.

Lettres Patentes de Nobleſſe, en tant que de beſoin, en faveur de *Louis-Antoine-Marie Gaſparoli* & ſa poſtérité, & du titre de Chevalier, tant pour lui que pour ſon fils puîné *Charles-Marie*, avec décoration d'armoiries; expédiées le 23 Juin.

Acte portant permiſſion au Prévôt du Chapitre de S. Vincent à Soignies, *Jean Marci*, ainſi qu'à ſes ſucceſſeurs à ladite Prévôté, de porter une Croix, tant au Chœur qu'ailleurs; expédié le 6 Juillet.

Lettres Patentes de Nobleſſe en faveur de *Jean-François* & d'*Alexandre-Philippe-Joſſe van Nuffel*, freres; expédiées le 14 Juillet.

Digitized by Google

Lettres Patentes de Comte en faveur d'*Iſidore-Marie-Jean de Lados*, avec permiſſion de pouvoir ajouter à ſon nom celui de *Beaulaincourt*, d'écarteler ſes armoiries de celles de cette famille & de les faire ſoutenir de deux hommes ſauvages au naturel; expédiées le 20 Juillet.

Lettres Patentes de Comte en faveur de *Jean-Joſeph vander Dilſt de Borchvliet*, avec rétroaction à feu *Nicolas-Jean-Eugene* ſon pere; expédiées le 12 Septembre.

Lettres Patentes de permiſſion au fils aîné du Baron *van Swieten*, de porter aux Pays-Bas le titre de Baron dès à-préſent & pendant la vie du pere, & de création du même titre en faveur de *Gisbert*, fils puîné du même Baron; expédiées le 18 Septembre.

Lettres Patentes de Nobleſſe en faveur de *Jean-Jacques*, *Jean-George*, *Emmanuel-Louis-Joſeph* & *Marie-Petronille van Outryve*, freres & ſœur, avec rétroaction en la perſonne de feu leur pere *Pierre-François van*

Digitized by Google

Outryve, décoration d'armoiries & conceſſion du titre de Chevalier pour *Jean-Jacques* & *Emmanuel-Louis-Joſeph*; expédiées le 21 Septembre.

Lettres Patentes de Nobleſſe en faveur de *Jean Aerts*; expédiées le 29 Septembre.

Lettres Patentes d'Annobliſſement, pour autant que de beſoin, avec confirmation de Nobleſſe, pour autant qu'il en écheoit, en faveur des enfans d'*Anne-Joſephe d'Ardenbourg*, procréés avec feu ſon mari *Iriex-Joſeph Sebille*; Savoir, *Ignace-François-Joſeph*, *Bernard-Joſeph*, *Marie-Thérèſe-Joſephe* & *Marie-Catherine-Joſephe Sebille*; expédiées le 25 Octobre.

Lettres Patentes de Nobleſſe en faveur de *Catherine de Behault*, veuve d'*Ignace-François Vranx*, avec rétroaction à la perſonne de celui-ci pour elle & ſes ſix enfans; expédiées le 10 Novembre.

Lettres Patentes de Nobleſſe en faveur de *Gilles-Luc Schamp*; expédiées le 11 Novembre.

Digitized by Google

Lettres Patentes de Baron en faveur de *Louis-Emmanuel le Gillon*, avec décoration d'armoiries ; expédiées le 3 Décembre.

Lettres Patentes de Comte en faveur d'*Alexandre-Jean-Baptiſte de Chauvin de la Freniere* ; expédiées le 20 Décembre.

Lettres Patentes de Nobleſſe en faveur de *Jacques-Laurent de Ghelike*, avec la couronne d'or au lieu de bourlet ; expédiées le 23 Décembre.

1772.

Lettres Patentes de Baron en faveur de *Guillaume-Antoine-François de Feltz* ; expédiées le 25 Janvier.

Lettres Patentes de Baron en faveur de *Pierre-François de Piza*, Chevalier de l'Ordre Militaire de Marie-Thérèſe, Lieutenant Colonel Commandant du Régiment de Wied, Infanterie ; expédiées le 9 Février.

Lettres Patentes de Baron en faveur de *Joſeph-Léopold Schneidaver de Streitkolben* ; expédiées le 25 Février.

Digitized by Google

Lettres Patentes de Nobleſſe en faveur de *Henri-Joſeph Ranſonet*; expédiées le 26 Février.

Lettres Patentes de Nobleſſe en faveur de *Jacques-François de Sales*, *Joſeph de Mazeman*; expédiées le 6 Février.

Lettres Patentes de Comte ſous le nom de *Lauwe*, en faveur de *Julie-Louis-François Bidé de la Grand-Ville*; expédiées le 30 Avril.

Lettres Patentes de Comte en faveur de *Philippe-Jean-Maurice de Heems*; expédiées le 17 Juillet.

Lettres Patentes de Baron en faveur de *Jean-Baptiſte-François de Vos*, Chevalier de l'Ordre Militaire de Marie-Thérèſe; expédiées le 5 Décembre.

Lettres Patentes de Vicomte en faveur de *Théodore-Joſeph de Jonghe*; expédiées le 12 Décembre.

Lettres Patentes d'érection de l'Académie Impériale & Royale des Sciences & Belles-Lettres à Bruxelles, portant conceſſion de Nobleſſe perſonnelle aux Membres qui y ſeront reçus; expédiées le 16 Décembre.

Digitized by Google

1773.

Lettres Patentes de Nobleſſe en faveur de *François-Ignace-Joſeph Merghelynck*; expédiées le 8 Janvier.

Lettres Patentes de Nobleſſe en faveur de *Jacques-François de Langhe*; expédiées le 7 Février.

Lettres Patentes de Nobleſſe en faveur de *François-Ignace vander Meerſch*; expédiées le 21 Mars.

Lettres Patentes de Baron en faveur de *Jacques-Ferdinand-Antoine de Steenhuys*, avec décoration d'armoiries & permiſſion à ſon fils unique *Antoine-Bruno-François* de porter ce titre & les mêmes armoiries du vivant de ſon pere; expédiées le 28 Avril.

Lettres Patentes de Nobleſſe en faveur de *Henri-Joſeph Grand-Ry*; expédiées le 20 Mai.

Lettres Patentes d'augmentation & de décoration d'armoiries en faveur de *Philippe-Charles de Pfortzheim*; expédiées le 30 Juillet.

Digitized by Google

Lettres Patentes de Baron en faveur de *Jean-Albert de Beelen Bertholff*, avec effet rétroactif sur son pere & de décoration d'armoiries; expédiées le 2 Août.

Lettres Patentes de Baron avec décoration d'armoiries en faveur de *Jean-Charles de Joigny de Pamele*; expédiées le 5 Août.

Lettres Patentes de Nobleſſe en faveur de *Jean-Baptiſte-Joſeph-Julien*, *Jean-Baptiſte-Antoine*, & *Jean-Baptiſte-Léopold Horion*, freres; expédiées le 22 Septembre.

Lettres Patentes de Chevalier en faveur de *François-Louis-Joſeph de Wargny* & de ſes deux neveux *François-Louis-Joſeph* & *Iſembard-Ferdinand-Joſeph de Wargny*, avec décoration d'armoiries; expédiées le 25 Décembre.

1774.

Lettres Patentes de Nobleſſe avec décoration d'armoiries en faveur de *Jean-Baptiſte de Seyl*; expédiées le 2 Avril.

Digitized by Google

Lettres Patentes de Nobleſſe avec décoration d'armoiries en faveur de *Jean-François de Neunheuſer*; expédiées le 2 Avril.

Lettres Patentes de Nobleſſe avec décoration d'armoiries en faveur de *Jacques de Malemprée*; expédiées le 2 Avril.

Lettres Patentes de Nobleſſe avec décoration d'armoiries en faveur de *Jacques-François Deſaubleaux*; expédiées le 29 Avril.

Lettres Patentes de Baron avec décoration d'Armes en faveur de *Charles-Ghiſlain-Joſeph de Beeckman*; expédiées le 8 Mai.

Lettres Patentes de Nobleſſe en faveur de *Philippe-Joſeph du Corron* avec décoration d'Armes; expédiées le premier Juin.

Lettres Patentes de Nobleſſe avec la couronne d'or au lieu de bourlet en faveur de *Maximilien-Jean-Joſeph Blommaert*; expédiées le 2 Juin.

Lettres Patentes de Baron en faveur de *Charles-Adrien-Hubert le Bailly*,

Digitized by Google

Seigneur de *Marloop*; expédiées le 18 Juin.

Lettres Patentes de Comte ſous le nom d'*Errembault* & *Oroir*, avec la couronne à cinq fleurons en faveur d'*Antoine-Joſeph-Gaſton Errembault*; expédiées le 24 Juin.

Lettres Patentes de Baron avec décoration d'Armes en faveur de *Jacques-François Sécus*; expédiées le premier Septembre.

Lettres Patentes de Nobleſſe avec décoration d'Armes, en faveur de *Nicolas Jamez*; expédiées le 8 Septembre.

Lettres Patentes de Nobleſſe en faveur d'*André-Joſeph Durieu* & de ſa ſœur *Marie-Alexandrine-Joſephe*; expédiées le 20 Septembre.

Lettres Patentes de Nobleſſe en faveur de *Guillaume-Louis-Joſeph* & *Philippe-Dieudonné-Joſeph de Hocx*, freres, expédiées le 20 Décembre.

1775.

Lettres Patentes de Chevalier avec décoration d'armoiries en faveur de

Louis-Felix-Joſeph Strabant; expédiées le 27 Mars.

Lettres Patentes de Baron avec décoration d'armoiries en faveur de *Charles-Anée-Jacques de Croeſer*; expédiées le 13 Avril.

Lettres Patentes de décoration d'Armes en faveur de *Jean-Philippe van Kieldonck*; expédiées le 20 Avril.

Lettres Patentes de Nobleſſe avec la couronne d'or ſur le heaume au lieu de bourlet, en faveur de *Jean-Maximilien-Urbain Miſſon*; expédiées le 6 Juin.

Lettres Patentes de Nobleſſe en faveur de *Pierre-Roger-Héribert Nagelmakers*; expédiées le premier Août.

Lettres Patentes de Comte en faveur d'*Emmanuel-Marie-Felix-Hyacinthe de Lichtervelde*; expédiées le 7 Août.

Lettres Patentes d'érection de la Terre de *Limelette* en Brabant en titre & prééminence de Baronnie en faveur de *Philippe-Joſeph vanden Berghe de Limminghe*; expédiées le premier Septembre.

Lettres Patentes de Nobleſſe en faveur de

de *Jean-Baptiſte Verſmeſſen*; expédiées le 15 Septembre.

Lettres Patentes de Vicomte avec décoration d'armoiries en faveur de *Jean-Guillaume-Marie de Propper*; expédiées le 28 Novembre.

1776.

Lettres Patentes de permiſſion d'aſſumer & de porter le nom & les armes de la famille éteinte de *Bretel*, en faveur de *Henri-Charles Dirix*; expédiées le 9 Février.

Lettres Patentes de Baron avec décoration d'armoiries en faveur de *Jean-Baptiſte-Joſeph-Serapion de Maelcamp*; expédiées le 12 Mars.

Lettres Patentes de Comte, en faveur de *Charles-Robert-Jean de Maelcamp*; expédiées le 14 Mars.

Lettres Patentes de Nobleſſe avec décorations d'armoiries en faveur de *Robert-Joſeph Miſſon*, expédiées le 17 Mars.

Lettres Patentes de Nobleſſe en faveur de *Léonard-Donatien-Louis* & *Guy-*

Digitized by Google

François-Charles Arents, freres; expédiées le 28 Avril.

Lettres Patentes de Nobleſſe en faveur de *Jeanne-Marie de Malouy*, veuve de *Maurice-Joſeph Janti*, & de ſon fils *Charles-François-Maurice Janti*; expédiées le 25 Mai.

Lettres Patentes de Nobleſſe en faveur de *Lucie-Louiſe-Joſephe Botſont*, née *Staumont*; expédiées le 8 Juin.

Lettres Patentes de Nobleſſe en faveur de *Pierre de Meeſter*; expédiées le 19 Juillet

Lettres Patentes d'érection de la Terre d'*Incourt* en Brabant en titre & prééminence de Baronnie, en faveur de *François-Gabriel-Joſeph*, Marquis *du Chaſteler* & de *Courcelles*; expédiées le 23 Juillet.

Lettres Patentes de Baron avec décoration d'Armes en faveur de *Maximilien-Robert-Thimothée de Vangermex*; expédiées le 6 Août.

Lettres Patentes de permiſſion accordées à *Auguſtin-François-Joſeph*, Comte *de Lannoy*, pour pouvoir porter aux Pays-Bas ſur les armes

Digitized by Google

la couronne & le Manteau d'hermines, tels qu'il en eſt en poſſeſſion en qualité de Comte d'Empire; expédiées le 29 Août.

Lettres Patentes de Baron avec décoration d'armoiries en faveur de *Jean-Jacques le Roi de Ganſendries*; expédiées le 10 Décembre.

Lettres Patentes de Nobleſſe en faveur de *Nicolas-François-Joſeph Grigis*; expédiées le 24 Décembre.

1777.

Lettres Patentes de Prince, ſous le nom de *Grimberghe*, avec érection de cette Terre en Principauté & décoration d'Armoiries en faveur d'*Henri-Otton*, Comte d'*Ougnies*, de *Coupigny* & de *Maſtaing*; expédiées le 6 Janvier.

Lettres Patentes de Baron avec confirmation de ce titre, pour autant que de beſoin, en faveur d'*Ignace-François de Bivitz*; expédiées le 4 Février.

Lettres Patentes de Nobleſſe en faveur

de *Simon Pins*; expédiées le 15 Mars.

Lettres Patentes de Chevalier en faveur de *Henri Grand-Ry* avec décoration d'Armes & déclaration de non préjudice à l'ancienneté de ſa Nobleſſe; expédiées le 19 Mars.

Lettres Patentes de Baron, en faveur de *Philippe-Marie-Joſeph le Clement*; expédiées le 29 Mars.

Lettres Patentes de Nobleſſe en faveur de *Charles-Guſtave Valck*; expédiées le premier Mai.

Lettres Patentes de Baron ſous le nom de *Villers du Fourneau*, en faveur d'*Urſmain de Villers*, & de décoration d'Armes; expédiées le 24 Mai.

Lettres Patentes de Nobleſſe en faveur de *Pierre-Michel-Joſeph de Bruyn*; expédiées le 19 Juin.

Lettres Patentes de Baron en faveur de *Jean-Guillaume Colins*, avec la couronne de Marquis & permiſſion de tranſmettre ce titre à un de ſes neveux ou de ſes plus proches de ſon nom & de ſa famille, à ſon choix; expédiées le 5 Juin.

Lettres Patentes de Baron en faveur

Digitized by Google

d'*Antoine-Guillaume du Bois de Harnes* ; expédiées le premier Septembre.

Lettres Patentes accordées à *Eugene-François-Léon*, Marquis de *Bethune Heſdigneul*, pour pouvoir porter aux Pays-Bas ſur les Armes la couronne à cinq fleurons ſommée d'une Toque ou Bonnet de velours rouge avec le Manteau d'hermines, ainſi que ſa famille eſt en droit de les porter en France; expédiées le 25 Septembre.

Lettres Patentes de Nobleſſe en faveur d'*Egide-Joſeph-Antoine de Jongh*; expédiées le 26 Septembre.

Lettres Patentes de Nobleſſe avec la couronne ſur le heaume, en faveur de *Gerard-Henri van Eerſel*; expédiées le 10 Octobre.

Lettres Patentes de Marquis ſous le nom de *Trazegnies d'Ittre*, en faveur de *Gillon-Otton-Alexis-Ghiſlain de Trazegnies*; expédiées le 26 Octobre.

Acte de permiſſion accordé au Doyen de l'Egliſe Collégiale des Sts. Michel & Gudule à Bruxelles, ainſi qu'à

Digitized by Google

ſes ſucceſſeurs dans la même dignité de Doyen, de porter une Croix pectorale, tant au chœur qu'ailleurs; expédié le 9 Novembre.

Lettres Patentes de Nobleſſe en faveur de *Pierre-Jean-Joſeph Simons*; expédiées le 28 Novembre.

Lettres Patentes de Nobleſſe avec décoration d'Armes en faveur de *Jean-Baptiſte du Corron*; expédiées le 26 Décembre.

1778.

Lettres Patentes de Baron en faveur de *Corneille-Jean Witter*, avec confirmation de Nobleſſe pour autant que de beſoin; expédiées le 12 Mars.

Lettres Patentes de confirmation de Nobleſſe avec décoration d'armoiries en faveur de *François-Jacques-Guillaume* & *Ferdinand-Eugene Verreycken*, freres; expédiées le 13 Mars.

Lettres Patentes de Baron avec décoration d'armoiries en faveur de *Jean-François-Xavier Stier*; expédiées le 20 Mars.

Lettres Patentes de Nobleſſe en faveur

de *Joſeph-Bernard van Saceghem*; expédiées le 21 Mars.

Lettres Patentes de Baron en faveur d'*Auguſte-Gottlob de Lederer*; expédiées le premier Mai.

Lettres Patentes de permiſſion accordées à *Eugene de Lalaing d'Audenarde*, pour pouvoir mettre ſur ſes Armes une couronne à cinq fleurons & le Manteau d'hermines; expédiées le 13 Juin.

Lettres Patentes de Baron en faveur d'*Everard-Boniface Witter*, avec confirmation de Nobleſſe ancienne, pour autant que de beſoin; expédiées le 14 Juin.

Lettres Patentes de Chevalier héréditaire avec décoration d'armoiries, en faveur d'*Antoine-François de la Woeſtyne*; expédiées le 20 Juin.

Lettres Patentes de Baron en faveur de *Louis de Keerle*, avec décoration d'armoiries, & permiſſion à ſon fils *Joſeph-Louis* de pouvoir porter ce titre & les mêmes Armes du vivant de ſon pere; expédiées le 4 Juillet.

Lettres Patentes de Baron avec déco-

ration d'armoiries en faveur de *Charles-Eugene-Marie de Benoiſt de Gentiſſart*; expédiées le 16 Septembre.

Lettres Patentes de Chevalier en faveur de *Marie-Léopold-Jacob-François-Joſeph*, Comte de *Berlo-Suys*, élu Juſticier des Nobles du Duché de Luxembourg & Comte de Chiny; expédiées le 28 Octobre.

Lettres Patentes de Chevalier héréditaire avec confirmation de Nobleſſe, pour autant que de beſoin, & de décoration d'armoiries en faveur de *Corneilly-Joſeph Oſy*; expédiées le 10 Novembre.

Lettres Patentes de Chevalier héréditaire avec confirmation de Nobleſſe, pour autant que de beſoin, & de décoration d'armoiries en faveur de *Jean-Charles Oſy*; expédiées le 10 Novembre.

Lettres Patentes de Comte ſur le nom de *Roberſart*, avec augmentation & décoration d'armoiries, en faveur de *Simon-Joſeph Robert*; expédiées le 15 Novembre.

Lettres Patentes accordées à *Guillaume-*

Digitized by Google

Joſeph, Comte de *Looz*, de *Corſwarem*, pour pouvoir ſommer d'un Bonnet Ducal l'écu de ſes anciennes armoiries, & de les décorer d'un Manteau d'hermines; expédiées le 22 Décembre.

1779.

Lettres Patentes de Comte, accordées par ſa Majeſté de ſon propre mouvement, en faveur de *Charles*, Baron de *Proli* ou *Priuli*, & de ſon fils aîné pendant la vie du pere, de réaſſomption du nom & des anciennes armoiries de *Priuli*, pour lui & ſon frere aîné Comte *Balthazar de Proli*, & de déclaration de non préjudice de leur ancienne Nobleſſe; expédiées le 18 Janvier.

Lettres Patentes de Chevalier avec annobliſſement, pour autant que de beſoin, & décoration d'armoiries, en faveur de *Jean-Baptiſte Soenens*; expédiées le 30 Avril.

Lettres Patentes de Baron avec décoration d'armoiries en faveur de *François-Léonard-Bernard Marcq*; expédiées le 31 Mai.

Digitized by Google

Lettres Patentes de Nobleſſe en faveur de *Philippe-Benoît-Emmanuel Yſenbrant*; expédiées le 17 Juin.

Lettres Patentes de Nobleſſe en faveur de *Jacques-Ignace de Hauregard*; expédiées le 23 Juillet.

Lettres Patentes de Nobleſſe en faveur de *Pierre-François-Marie Bertina*; expédiées le 2 Août.

Lettres Patentes de confirmation du titre de Vicomte, pour autant que de beſoin, en faveur de *Jérôme-Balthazar*, Vicomte de *Roeſt d'Alkemade*, avec faculté de le tranſmettre, au défaut d'hoir mâle ou d'enfant légitime de ſon ſang, par Teſtament ou autre diſpoſition de derniere volonté à celui de ſes plus proches parens Nobles qu'il trouvera bon, pourvu qu'il ſoit établi, ou vienne s'établir ſous la domination Autrichienne des Pays-Bas; expédiées le 19 Août.

Lettres Patentes de Nobleſſe en faveur de *François-Jean Tons*; expédiées le 31 Août.

Lettres Patentes d'érection en Mar-

Digitized by Google

quiſat de Terres de Ligny, Tongrine, Heumiée, Velaine, Boignée & toutes leurs dépendances, y compris la Cour Féodale de Ligny jugeante en la Ville de Fleurus, en faveur de *Charles-Louis-Auguſte-Ferdinand-Emmanuel*, Duc de *Looz Corſwarem*; expédiées le 17 Septembre.

Lettres Patentes de Baron avec décoration d'armoiries pour *François-Emmanuel van Ertborn*, & pour le fils aîné du vivant de ſon pere; expédiées le 25 Septembre.

Acte d'interprétation par lequel S. M. déclare que les trois fils du feu *Charles-Philippe*, Vicomte *de Patin*, & tous leurs deſcendans ſont en droit de porter le même titre de Vicomte en vertu des Lettres Patentes du 5 Décembre 1735; expédié le 25 Octobre.

Lettres Patentes de Baron en faveur de *Joſeph-Ferdinand Francque*; expédiées le 4 Novembre.

Lettres Patentes de Nobleſſe en faveur des quatre freres *Werbrouck*; expédiées le 14 Novembre.

Digitized by Google

Lettres Patentes de confirmation de Nobleſſe avec annobliſſement de nouveau, pour autant que de beſoin, en faveur de *François-Jean Antheunis*; expédiées le 31 Décembre.

1780.

Acte de permiſſion de porter le Titre & les Armes de Comte en faveur de *Joſeph-Sebaſtien-Ghilain della Faille*, pour en jouir pendant la vie du Comte ſon pere; expédié le 16 Février.

Lettres Patentes de Nobleſſe avec la couronne d'or ſur le heaume en faveur de *Charles-Ignace van de Vivere*; expédiées le 17 Février.

Lettres Patentes de confirmation de Nobleſſe avec annobliſſement pour autant que de beſoin, en faveur d'*Auguſte-Gabriel-Joſeph Hoverlant*; expédiées le 3 Mars.

Lettres Patentes de Nobleſſe avec la couronne d'or au lieu de bourlet, en faveur de *Marie-Jeanne-Roſe Leuwers*, veuve de *Louis-Joſſe*

Digitized by Google

Walwein & de ſes enfans; expédiées le 2 Juin.

Lettres Patentes de Nobleſſe avec la couronne d'or ſur le heaume en faveur de *Guillaume-Jean Hamelinck*; expédiées le 29 Juin.

Lettres Patentes de Baron en faveur de *Nicolas-Matthieu de Graillet*; expédiées le 23 Août.

Lettres Patentes de Comte en faveur de *Henri-Louis-Pierre de Brederode*; expédiées le 4 Septembre.

Lettres Patentes de Baron en faveur de *Henri-Joſeph de Thymus de Fieverich*, avec décoration d'Armes; expédiées le 9 Octobre.

1781.

Lettres Patentes de Nobleſſe en faveur de *Pierre-André-François Du Trieu*; expédiées le 8 Mars.

Lettres Patentes de Nobleſſe en faveur de *Henri-Joſeph-Antoine de Ranſonnet*; expédiées le 9 Avril.

Lettres Patentes de Nobleſſe avec décoration d'armoiries en faveur de *Charles de Braine*; expédiées le 10 Avril.

Digitized by Google

Lettres Patentes de Nobleſſe en faveur de *Henri-Joſeph Lambilot*, expédiées le 18 Avril.

Lettres Patentes de permiſſion accordées à *Eliſabeth-Marie-Cornelie Oem de Moeſembroeck*, veuve de *Jacques-Théodore Roeſt d'Alkemade*, pour pouvoir faire aſſumer & porter à ſon fils cadet *Jacques-Godeſcalk Roeſt d'Alkemade* les nom & armes de la famille de *Oem* dont il n'exiſte plus de mâle; expédiées le 20 Avril.

Lettres Patentes de Nobleſſe en faveur de *Pierre-Jean Hynderick*; expédiées le 9 Mai.

Lettres Patentes de Baron en faveur de *Fréderic-François de Draeck*; expédiées le 12 Mai.

Lettres Patentes de Nobleſſe en faveur de *Michel-François-Joſeph Pepin*; expédiées le 21 Mai.

Lettres Patentes de réhabilitation de Nobleſſe en faveur de *Philippe Joſſe*; expédiées le premier Septembre.

Lettres Patentes de Prince ſous le nom de *Bethune Heſdigneul*, en faveur du Marquis *Eugene-François-Léon de*

Digitized by Google

Bethune; expédiées le 6 Septembre.

Lettres Patentes de confirmation de Nobleſſe avec annobliſſement, pour autant que de beſoin, & décoration d'armoiries, en faveur de *Jean de Looſe*; expédiées le 19 Octobre.

Lettres Patentes pour le titre de Dames en faveur des Chanoineſſes des Egliſes & Chapitres de Ste. Gertrude à Nivelles, de Ste. Begge à Andenne, & de St. Pierre à Mouſtier-ſur-Sambre; expédiées le 28 Octobre.

Lettres Patentes de Chevalier héréditaire avec décoration d'armoiries en faveur de *Pierre Gamond*; expédiées le 28 Décembre.

Lettres Patentes de Chevalier héréditaire avec décoration d'armoiries en faveur de *Joſſe Alexandre Diericx*; expédiées le 30 Décembre.

1782.

Lettres Patentes de Baron avec décoration d'armoiries en faveur de *Théodore-Jean Roeſt d'Alkemade*; expédiées le 16 Janvier.

Digitized by Google

Lettres Patentes de Nobleſſe en faveur de *Jean-Jacques de Stoop*; expédiées le 30 Mai.

Lettres Patentes de Chevalier en faveur du fils unique de *Ferdinand-Eugene de Man*; expédiées le 14 Juin.

Lettres Patentes de Baron avec érection d'une Terre & Seigneurie en Baronnie, en faveur de *Henri-Marie-Gérard-Joſeph Helman*, Vicomte de *Grimberghe*; expédiées le 18 Juillet.

Lettres Patentes de Nobleſſe en faveur de *Maurice-Joſeph-Jacques-Guiſlain de le Hoye de la Potte*, & de *François-Joſeph-Guiſlain de le Hoye*, freres; expédiées le 2 Août.

Lettres Patentes de Nobleſſe en faveur de *Claude-Ignace de Bagenrieux*; expédiées le 22 Août.

Lettres Patentes de Chevalier en faveur de *Guillaume-François-Joſeph Meſdach*; expédiées le 24 Août.

Lettres Patentes de Chevalier avec confirmation d'ancienne Nobleſſe & avec décorations d'armoiries en faveur

veur de *Ferdinand-Jean de Coninck*; expédiées le 17 Novembre.

Lettres Patentes de Duc en faveur de *Frédéric-Auguſte-Alexandre*, Marquis *de Beaufort Spontin*; expédiées le 2 Décembre.

Je ſouſſigné, *Meſſire* Charles-Jean Beydaels, *Seigneur de* Zittaert, *Conſeiller de Sa Majeſté l'Empereur & Roi, exerçant l'état de premier Roi d'Armes, dit* Toiſon d'or, *en ces Pays-Bas & de Bourgogne; certifie par cette que la Liſte des graces & mercèdes ci-deſſus repriſe depuis l'an* 1763 *juſques à la fin de l'année* 1782, *m'a été envoyée de la Chancellerie du département des Pays-Bas à Vienne: en foi de quoi j'ai ſigné la préſente. A Bruxelles en la Chambre Héraldique ce* 30 *Avril* 1783.

C. BEYDAELS DE ZITTAERT.

Digitized by Google

LISTE

Des Villes, Bourgs, Villages & Terres Franches du Duché de Brabant, & des Seigneurs qui les poſſédent préſentement

Janvier 1784.

Villages.	*Seigneurs.*
ABolens.	Mr. Collaer.
Aertſelaer.	Mr. Peeters.
Alſembergh.	Mlle. de Man.
Anderlecht.	A Sa Majeſté.
ANVERS.	A Sa Majeſté.
Archenne.	Mr. Damenzage.
Arendonck.	Mr. Bols.
Arquennes.	Le Comte de Lalaing.
ARSCHOT.	LeDucd'Aremberg
Aſſche.	La Douairiere de Taye, Marquiſe de Wemmel, née de Cotereau, Marquiſe d'Aſſche.

Digitized by Google

Villages.	*Seigneurs.*
Assent.	Le Comte de Robiano.
Attenrode.	Mr. de Man.
Avernas le Bauduin.	Mr. Deffaut des Enfants.
Audenaecken.	La Douairiere de Mesieres de Templeuve, née de Schockaert, Comtesse de Tirimont.
Audergem.	Le Baron de Kessel.
Austruweel.	Les Adhérités des Poldres.
Autre-Eglise.	Le Comte de Berlaimont.
Ayseau.	Le Prince de Gavre.
BAel.	Le Duc d'Aremberg
Baelen.	Le Baron de la Faille de Nevel.
Baerdeghem.	La Douairiere de Taye, Marquise de Wemmel, née de Cotereau, Marquise d'Assche.
Baerle-Hertogh.	Le Comte de Pestre.

Digitized by Google

Villages.	*Seigneurs.*
Baillerie.	Le Comte vander Stegen.
Baisy.	Le Comte de Rooſe.
Ballaer, ou *Berlaer.*	Le Prince d'Ongnies & de Grimberghe.
Baulez.	Le Chapitre de Nivelles.
Bauterſem.	Le Comte vander Meeren.
Beckerzeel.	La Comteſſe de Chirotin, née Comteſſe de Königſegg-Erps.
Beckevoort.	Le Prince d'Orange.
Berendrecht.	L'Abbé de St. Michel.
Beerſel (près de Putte.)	Mr. de Man.
Beerſel (entre Bruxelles & Hal.)	Le Duc d'Aremberg.
Beerſſe.	Le Comte de Peſtre.
Beerthe.	Le Comte Clerfaye.
Belle.	La Comteſſe de Marſan.

Villages.	*Seigneurs.*
Berchem (Ste. Agathe.)	La Comteſſe de Chirotin, née Comteſſe de Königſegg-Erps.
Berchem S. Laurent.	La Douairiere de Meſieres de Templeuve, née de Schockaert, Comteſſe de Tirimont.
Berchem (près d'Anvers.)	Mr. de Fourneaux, Comte de Cruquenbourg.
Bergh.	La Marquiſe de Preud'homme, née de Steelant, Baronne de Parcq.
Beringen.	Le Comte de Sart.
Bertinchamps.	Mr. de Bertinchamps.
Berthem & Hegenhoven.	Le Duc d'Aremberg.
Bertrée.	Mr. Deffaut des Enfants.
Betecum.	Le Duc d'Aremberg
Bets.	Mr. Ryckman.
Bevel	A Sa Majeſté.

Digitized by Google

Villages.	*Seigneurs.*
Bevere.	Mr. de Villegas, Comte de S. Pierre.
Beughem (aliàs *Bodeghem.*)	La Douairiere de Meſieres de Templeuve, née de Schockaert, Comteſſe de Tirimont.
Beygaerden.	La Comteſſe de Chirotin, née Comteſſe de Königſegg-Erps.
Beyghem.	Le Prince d'Ongnies & de Grimberghe.
Beyſſem.	Le Comte de Robiano.
Bierbeeck.	LeDucd'Aremberg
Bierge.	Le Marquis de la Puente.
Bierkuyt.	Le Chapitre de Cambray.
Biez.	Mr. vanden Berghe Comte de Limminghe.
Bimsbeke.	Le Baron de Roofbeeck.

Villages	*Seigneurs.*
Bincom.	Mr. vanden Berghe Comte de Limminghe.
Blaerendonck.	La Comteſſe de Marſan.
Blaeſveldt.	La Comteſſe d'Argenteau, née Comteſſe d'Ongnies.
Blancmont.	Le Baron de Keſſel.
Blanden.	LeDucd'Aremberg
Bogaerd.	Le Comte Clerfaye.
Boitsfort.	A Sa Majeſté.
Bollebeeck Bogaert.	Le Comte de Waſſenberg.
Bommal.	Le Comte de Berlaimont.
Bonheyde.	Mr. de Romrée, Comte de Judoigne.
Bonlez.	Mr. deVarick Comte de Sart.
Boom.	Mr. Aerts.
Boondael.	A Sa Majeſté.
Borgerhout.	La Ville d'Anvers.
Bornival.	Le Vicomte de Flodorp.
Borsbeeck.	Mr. de Villegas.

Digitized by Google

Villages.	*Seigneurs.*
Boortmeerbeeck.	La Comteſſe de la Deus de Beaulincourt, née Baronne vander Stegen.
Boſſut.	Le Prince de Chimay.
Bouchout.	Mr. van Colen.
Bourdeaux.	Le Comte vander Stegen.
Bouſval.	Le même.
Bouwel.	Mr. de Heuvel.
Braine-la-Leu.	La Comteſſe de Marſan.
Brecht.	Le Prince de Salm Salm.
Broechem.	Made. van Colen.
Bruſſeghem.	Le Prince d'Ongnies & de Grimberghe.
BRUXELLES.	A Sa Majeſté.
Bueken.	Le Comte de Robiano.
Budingen.	Mr. Everaerts.
Buggenhout.	Le Prince d'Ongnies & de Grimberghe.

Digitized by Google

Villages.	*Seigneurs.*
Buſet.	Le Comte vander Meeren.
Buyſſingen.	Mr. de Varick Comte de Sart.
Caggevinne-Kempens.	Le Prince d'Orange.
Caggevinne-Lovens.	Le même.
Calmpthout & Eſſen.	L'Abbé de Tongerloo.
Campenhout.	Mr. de Fourneaux, Comte de Cruquenbourg.
Cappellen op den Boſch.	Le Vicomte de Beughem.
Cappelle.	Mr. vanden Berghe Comte de Limminghe.
Carloo.	Le Comte vander Noot & de Duras.
Caſterlé.	A Sa Majeſté.
Celles.	Mr. de Viſcher, Baron de Celles.
Chapelle St. Lambert.	La Marquiſe de Preud'homme, née de Steelant, Baronne de Parcq.

Digitized by Google

Villages.	*Seigneurs.*
Chapelle St. Laurent.	Mr. vanden Berghe Comte de Limminghe.
Chapelle St. Ulric.	Mr. de Fourneaux, Comte de Cruquenbourg.
Chaſtre Dame Alerne	Mr. Donyn.
Chaumont.	Le Baron de Keſſel.
Cobbeghem.	La Comteſſe de Chirotin, née Comteſſe de Königſegg-Erps.
Contig alf Arckel.	Mr. Franco y feo de Briez.
Corbais.	La Baronne de Heems.
Corbeeck over Dyle.	Mr. Crabeels.
Corbeeck over Loo.	Mr. Brenardt.
Cortenaecken.	Mr. Corneliſſen.
Cortenbergh.	A Sa Majeſté.
Cortil.	L'Abbé de Gembl.
Cortryck.	La Comteſſe de Lannoy, née Princeſſe de Rubempré.
Coulture.	L'Abbeſſe d'Aywiers.

Digitized by Google

Villages.	*Seigneurs.*
Cour St. Etienne.	Mr. de Varick, Comte de Sart.
Courroy le Château.	Le Comte de Nassau.
Courroy le Grand.	Le Baron de Beeckman.
Courſel.	Le Comte la Marck.
Crainhem.	Le Comte d'Hinisdael.
Craſavernas.	Le Baron de Suasseaux.
Cryenhoven.	Le Comte van der Stegen.
Cumptich.	Le Baron de Vicq.
D'Eſſel	Le Baron de la Faille de Nevel.
Deuren.	La Ville d'Anvers.
Deurne.	Mr. Cools.
Dieghem.	La Douairiere de Lanfranchy-de-Cruybeke, née de Piermans, Baronne de Dieghem.
DIEST.	Le Prince d'Orange.

Digitized by Google

Villages.	*Seigneurs.*
Dilbeke.	La Douairiere de Mesieres de Templeuve, née de Schockaert, Comtesse de Tirimont.
Diont-le-Mont.	Le Baron de Beeckman.
Diont-le-Val.	Le Marquis d'Alsace.
Dongelberg.	La Comtesse d'Argenteau.
Dormael.	Mr. Schraenemaeckers.
Doyceau.	Mr. vanden Berghe Comte de Limminghe.
Droogenbosch.	Le Duc d'Aremberg
Duffel alf Arckel.	Le Marquis Deynse.
Duffel.	Le même.
Duffel Perwys.	Le même.
Dutsel.	Mr. Lescriniere.
Duysbourg.	Sa Majesté & le Vicomte de Tervueren.
D'Worp.	Les Enfans de Mr. de Cornet de Grez.

Digitized by Google

Villages.	*Seigneurs.*
EChelpoel.	La Comteſſe de Marſan.
Edeghem.	Mr. de Viſcher.
Eeckeren.	Le Prince de Salm.
Elewyt.	La Marquiſe de Preud'homme, née de Steelant, Baronne de Parcq.
Elinghen.	La Douairiere de Meſieres de Templeuve, née de Schockaert; Comteſſe de Tirimont.
Eliſſem.	Mlle. de Ruyſſchen, Comteſſe d'Eliſſem.
Emblecken.	A Sa Majeſté.
Ennines.	Mr. de Villers.
Eppeghem.	Le Prince d'Ongnies & de Grimberghe.
Ernage.	L'Abbé de Gembloux.
Erps.	La Comteſſe de Chirotin, née Comteſſe de Königſegg-Erps.

Digitized by Google

Villages.	*Seigneurs.*
Eſemael.	Mr. Taye, Marquis de Wemmel.
Eſſchene.	La Douairiere de Taye, Marquiſe de Wemmel, née de Cotereau, Marquiſe d'Aſſche.
Etterbeeck.	A Sa Majeſté.
Ever.	Mr. de Walkiers de Tronchiennes.
Everberg.	La Comteſſe de Lannoy, née Princeſſe de Rubempré.
Eyndert.	La Comteſſe de Marſan.
Eynthout.	L'Abbé de Tongerloo.
Eyſſinghen.	Mr. de Varick Comte de Sart.
Famillereux.	Mr. de Biſſeaux.
Foulx.	Le Comte Corſwarem
Forêt.	A Sa Majeſté.
Fraſne.	Le Comte de Naſſau & de Corroy.

Digitized by Google

Villages.	*Seigneurs.*
Gaesbeeck.	La Douairiere de Mesieres de Templeuve, née de Schockaert, Comtesse de Tirimont.
Ganshoren.	Mr. de Villegas, Comte de S. Pierre.
Geel.	La Comtesse de Marsan.
Geelroden.	LeDucd'Aremberg
Gest-Gerompont.	Le Baron de Liedekercke.
Gest (St. Jean.)	Mrs. de Villers.
Gest (Ste. Marie.)	Mr. Everaerts.
Gest St. Remi.	Le Comte de St. Remi.
GEMBLOUX.	L'Abbé & Comte de Gemblours.
Gempiouil.	Mr. de Bousies Vicomte de Rouvroy.
Genappe.	A Sa Majesté.
Genappe (Vieux.)	A Sa Majesté.
Gentinnes.	Le Baron de Gentinnes.

Genval.

Digitized by Google

Villages.	*Seigneurs.*
Genval.	La Comteſſe de Merode de Montfort.
Gery (St.)	Le Comte de Lannoy.
Geſteau.	L'Abbé de Bonne-Eſpérance.
Gierle.	Le Comte de Peſtre.
Gilles (St.)	A Sa Majeſté.
Glabais.	Le Comte de Wonſheim.
Glabbeke.	Made. de Pape, née Melot.
Glabecque.	Le Vicomte de Flodorp.
Glatigny.	L'Abbé de Villers.
Glimmes.	Le Comte de Glimmes.
Godechiens.	Le Comte de Merode.
Goidſenhoven.	Mr. de Man.
Goſſelies.	Made. Bergerand.
Goui ſur le Pieton.	Le Baron d'Heriſſem & le Marquis de Trazegnies.
Goyck.	Le Baron de Gottignies.

Villages.	Seigneurs.
Gravenwesel (s').	La Baronne Douairiere de Vecquemans de la Verre, née Baronne de Roose.
Grez.	La Comtesse Douairiere d'Arberg, née Comtesse de Limminghe.
Grimberghe.	Le Prince d'Ongnies & de Grimberghe.
Grobbendonck.	Le Duc d'Ursel.
Gussenhoven.	Mr. de Man, Baron d'Attenrode.
Haegendover.	Le Baron d'Attenhove.
Haegenbroeck.	A Sa Majesté.
Haeght.	LeDuc d'Aremberg
Haelen.	A Sa Majesté.
Haeren.	Le Comte vander Noot.
Hallez (Grand.)	Mr. le Francq.
Hallez (Petit.)	Le même.
Halle (Maeger.)	Mr. Ullens.

Digitized by Google

Villages.	Seigneurs.
Ham.	LeDucd'Aremberg
Hamme.	Mr. de Villegas, Comte de S. Pierre.
Hampteau.	Mr. Tombeur.
Hannut.	A Sa Majeſté.
Hatterbeeck.	L'Abbé de Ste Gertrude.
Hauthem.	Mr. vanden Berghe Comte de Limminghe.
Hauwaert.	Le Prince d'Orange & la Comteſſe de Lannoy, née Princeſſe de Rubempré.
Hedenges.	Le Comte de Berlaimont.
Hekelghem.	La Douairiere de Taye, Marquiſe de Wemmel, née de Cotereau, Marquiſe d'Aſſche.
Hemiſſem.	L'Abbé de St. Bernard.
Hennuyer.	Le Chapitre de Nivelles.

Digitized by Google

Villages.	*Seigneurs.*
Herbais.	Mr. Druhot.
Herent.	Le Comte de Spangen.
Herenthals.	A Sa Majeſté.
Herenthout.	Mr. van Reynegom.
Herſelt.	Le Comte de Merode.
Heverlé.	LeDucd'Aremberg
Heverlé (Haut.)	Le même.
Hevillers.	Mr. de Bierbaix.
Heyndonck.	Le Marquis de Croix.
Hoboken,	Le Duc d'Urſel.
Hoelede.	Mr. de Man, Baron d'Attenrodé.
Holsbeke.	Le même.
Hooghſtraeten.	Le Prince de Salm.
Hottomont.	LeDucd'Aremberg
Hove.	Made. de Viſcher, Baronne d'Hove, née Comteſſe de Bergeyck.
Houtain-le-Mont.	Mr. de Bouſies, Vicomte de Rouvroy.

Digitized by Google

Villages.	*Seigneurs.*
Houtain-le-Val.	Le Comte de Wynants.
Houtvenne.	Le Comte de Merode.
Hoylaert.	A Sa Majeſté.
Huldenbergh.	Mr. Baudequin, Baron d'Huldenberg.
Hulpe (La).	A Sa Majeſté.
Hulshout.	Le Comte de Merode.
Humbeeck.	Le Marquis d'Oyſi.
Humelgem.	Le Marquis de Croix.
Huyſſingen.	Mr. de Varick Comte de Sart.
IEtte-St.-Pierre.	Mr. de Villegas, Comte de S. Pierre.
Incourt.	Le Marquis du Chaſteler.
Iteghem.	Mr. Ganſaker.
Itterbeeck.	La Douairiere de Meſieres de Templeuve, née de Schockaert, Comteſſe de Tirimont.

Villages.	*Seigneurs.*
Ittre.	La Comteſſe de Trazegnies, née de Riffelaer, Marquiſe d'Ittre.
Ixelles.	A Sa Majeſté.
Jauche.	Le Comte de Berlaimont.
Jauche (Mont à).	Le même.
Jaucelette.	Le même.
Jaudrain-Ouille.	La Baronne de Roeſt, née Baronne d'Hemptinnes.
Jaudrain-Grand.	La même.
Job (St.) in 't Goor.	Mr. Corneliſſen & l'Abbé de Villers.
Joſſe (St.) ten Nood.	A Sa Majeſté.
Judoigne.	Mr. de Romré, Comte de Judoigne.
Judoigne - Souveraine.	Mr. de Villers.
Jumet.	L'Abbé de Lobbes.
Keerberghen.	Made. de Jonghe, née Perſoons.
Kerckom.	Mr. Cleymans.
Kersbeke.	Le Baron d'Ynatten.
Keſſel.	A Sa Majeſté.

Digitized by Google

Villages.	*Seigneurs.*
Keſtergat.	Made. de Villegas.
Kieſecum.	Made. le Roy de Valanglart.
LAchene.	Mr. Lunden.
Laeken.	A Sa Majeſté.
Laer.	Mr. Labbiſtraet.
Landen.	A Sa Majeſté.
Langdorp.	LeDuc d'Aremberg
Lanne.	Le Prévôt de Nivelles.
Lathuy.	Le Baron de Villers.
Leau.	A Sa Majeſté.
Leefdael.	La Comteſſe de Wonsheim, née Comteſſe de Bergeyck.
Leerbeke.	Le Baron de Gottignies.
Leeuw St. Pierre.	Le Comte de Coloma.
Lello.	Le Chapitre de Nivelles.
Lennick S. Martin.	Mr. de Man.
Lennick S. Quentin.	Le même.

Villages.	*Seigneurs.*
Lens St. Remi.	Le Vicomte de Lardenois.
Lens St. Gervais.	Le Baron de Tornacou.
Lez (Grand).	Le Duc de Looz.
Lez (Petit).	Mr. Druhot.
Liberchies.	Le Comte de Lannoy.
Liberſart.	Le Baron de Beeckman.
Libertenges.	L'Abbé de Tongerloo.
Lichtaert.	Le Comte van de Werve.
LIER.	A Sa Majeſté.
Lignet.	Le Baron de Tiribut.
Ligny.	Le Duc de Looz.
Lille.	Le Comte de Peſtre.
Lillo.	L'Abbé de St. Michel.
Limalle.	Le Marquis de la Puente.
Limelette.	Mr. vanden Berghe Comte de Limminghe.

Digitized by Google

Villages.	*Seigneurs.*
Lincent.	Le Chapitre de St. Barthelemi à Liege.
Linden.	Mr. de Vroye.
Linkebeeck.	Mlle. de Man.
Linſmeau.	La Douairiere Baronne de Dongelberghe.
Lippeloo.	Le Prince de Salm.
Liroux.	L'Abbé de Gemblours.
Lizele.	Le Prince de Salm.
Loenhout.	Mr. van Eeken.
Lombeke Sainte Catherine.	Mr. de Fourneaux, Comte de Cruquenbourg.
Lombeke Notre-Dame.	Le Baron van Volde.
Londerzeel.	Le Comte de Boot & de Sombeeck.
Longchamps.	Le Duc de Looz-Corſwarem
Longueville.	Mr. Helman, Vicomte de Grimberghe.
Lonſée.	L'Abbé de Gemblours.

Digitized by Google

Villages.	*Seigneurs.*
Loonbeke.	Mr. van der Vorſt.
Lovenjoul.	Mr. de Spoelberg.
Loupoigne.	Le Comte de Rooſe.
LOUVAIN.	A Sa Majeſté.
Lubbeke.	La Comteſſe de Lannoy, née Princeſſe de Rubempré.
Lumay.	Le Comte d'Albert.
Lumen.	La Ducheſſe Douairiere d'Aremberg, née Comteſſe de la Marck.
Luthre.	La Baronne Douairiere de Celles, née de Coloma.
Machelen Sainte Gertrude.	Mr. de Romberg.
Malderen.	Le Prince de Salm.
Maleves.	Le Comte de Berlo Suys.
Manans (Vieux).	A Sa Majeſté.
Manil (Grand).	L'Abbé de Gemblours.
Manil (Petit).	Le même.

Digitized by Google

Villages	*Seigneurs.*
Maranſart.	L'Abbeſſe d'Aywiers.
Maretz.	Le Comte vander Noot.
Marie (Ste.) près d'Oppreбais.	L'Abbé de Villers.
Marilles.	Mr. Druhot.
Maſſenhoven.	La Baronne de St. Vaaſt, née Cannaert d'Hamale.
Maxenſeele.	Mr. Taye, Marquis de Wemmel.
Meenſel.	Mr. Stappens.
Meer.	Le Prince de Salm.
Meerbeeck (près d'Everberg).	Le Vicomte de Tervuren.
Meerbeeck (près de Ninove).	Le Baron de Plotho.
Meerhout.	Le Prince d'Orange.
Meerſel.	Le Prince de Salm.
Melain.	Made. Herkenrode née vander Laen.
Meldere.	Le Comte vander Noot & de Duras.

Digitized by Google

Villages.	*Seigneurs.*
Meldert.	La Douairiere de Taye, Marquiſe de Wemmel, née de Cotereau, Marquiſe d'Aſſche.
Melery.	L'Abbé de Villers.
Mellet.	Le Comte Clauwez-Briant.
Melsbroeck.	Le Prince de Salm.
Merchtem.	Made. Pitié.
Mercxhem.	Mr. Geelandt
Mercxplas,	Le Comte de Peſtre.
Meſſelbroeck.	Le Duc d'Aremberg
Meuleſtede.	Le Prince d'Orange.
Meuſegem.	Le Prince de la Tour.
Meyle.	A Sa Majeſté.
Meys.	Le Prince d'Ongnies & de Grimberghe, & le Baron d'Hoogvorſt.
Mille.	Le Duc d'Aremberg
Minderhout.	Le Prince de Salm.
Miſcum.	Le Prince d'Orange.
Mol.	Le Baron de la Faille de Nevel.

Digitized by Google

Villages.	*Seigneurs.*
Molebeeck St. Jean.	A Sa Majeſté.
Molhem & Bollebeeck.	Le Prince d'Ongnies & de Grimberghe & la Douairiere de Taye, Marquiſe de Wemmel, née de Cotereau, Marquiſe d'Aſſche.
Mollenbais Saint Pierre.	Le Comte de Quarré
Monſtreux.	Made. de Nivelles.
Montaigu.	Le Prince d'Orange.
Mont St. Guibert.	L'Abbé de Gembloux.
Moorſum.	La Comteſſe de Merode.
Morckhoven.	Le Prince d'Ongnies & de Grimberghe.
Mortſel.	Mr. Helman de Termeeren.
Moucheron.	Le Baron de Roſſignies.
Mouſtier.	Le Baron de Spangen.

Digitized by Google

Villages.	*Seigneurs.*
Nazareth.	Made. l'Abbeſſe.
Neder-Aſſent.	LePrinced'Orange.
Neder-Eyſſche.	Le Baron d'Overchies.
Neder-Heembeeck.	Mr. de Beughem.
Neder-Ockerzeel.	L'Abbé de St. Michel.
Neer-Heſpen.	Mr. Stappens.
Neer-Heyliſſem.	L'Abbé d'Heyliſſem.
Neer-Landen.	L'Abbé de Ste. Gertrude.
Neer-Linter.	Le Baron de Waha.
Neer-Velp.	Mr. Berlaer.
Neer-Winde.	Mr. vander Veke.
Neten.	Le Chapitre de St. Jean à Liege.
Niel.	Mr. d'Odonoghen.
Nieuw-Rhode.	LePrinced'Orange.
Nieuw-Rodenberg.	LeDucd'Aremberg
Nil St. Martin.	Mr. de Bethune.
Nil St. Vincent.	Mr. Schotte.
NIVELLES.	L'Abbeſſe de Nivelles.

Digitized by Google

Villages.	*Seigneurs.*
Nodebaix.	Mr. vanden Berghe Comte de Limminghe.
Noderwyck.	Mr. de Meſemacre, Baron de t'Serclaes.
Noduwez.	Madᵉ. Vrancx, née Crehen.
Noirmont.	La Comteſſe Douairiere d'Arberg, née Comteſſe de Limminghe.
Noſſeghem.	La Comteſſe de Chirotin, née Comteſſe de Königſegg-Erps.
Nylen.	A Sa Majeſté.
O Domont.	Le Chapitre de Nivelles.
Oeleghem.	Mr. van Colen.
Oevel.	La Comteſſe de Marſan.
Offuz.	Le Marquis d'Yves.
Ohain.	La Baronne de Heems.
Oirbeeck.	Le Comte de Quarré

Digitized by Google

Villages.	*Seigneurs.*
Oiſquerq.	Mr. de Viron.
Olmen.	Mr. Baudequin Baron d'Huldenberg.
Oolen.	Le Comte de Merode.
Oorderen.	Les Adhérités des Poldres.
Ooſtmaele.	La Comteſſe de Reneſſe.
Ophain.	Mr. de Belhomme.
Op-Heyliſſem.	L'Abbé d'Heyliſſem.
Op-Hombeeck.	Mr. vander Linden, Comte d'Hombeeck.
Op-linter.	Mlle. Wauters.
Opprèbais.	LeDucd'Aremberg
Oppuers.	Mr. de Snoy.
Op-Velp.	Mr. Crabeels.
Orbais.	Le Comte de Berlo Suys.
Orp-le-Grand.	Mr. Stier.
Orp-le-Petit.	Le même.
Ooſtmael & Boſch.	Mr. Wolf & la Ville de Leau.

Ottenborch.

Villages.	*Seigneurs.*
Ottenborch.	Le Marquis de la Puente & le Baron d'Overſchies de Neer-Iſſche.
Ottignies.	Mr. de Bertout de Palma Carrillo, Vicomte d'Ottignies.
Over-Eyſſche.	Le Prince de Salm.
Over-Heembeeck.	Mr. van Uffel, Baron d'Heembeeck.
Over-Heſpen.	Mr. Stappens.
Over-Winde.	Made. de Wachtendonck.
P Amele.	Le Prince d'Ongnies & de Grimberghe.
Parcq.	La Marquiſe de Preud'homme, née de Steelant, Baronne de Parcq.
Pellaines.	La Baronne Douairiere de Celles, née de Coloma.

Villages.	*Seigneurs.*
Pellenberg.	Mr. de Villegas, Baron d'Hovorſt & de Pellenberg.
Peruwez le Marché.	Le Duc d'Aremberg.
Peruwez le Mont.	Le même.
Peuthy St. Martin.	Mr. de Baudequin, Baron de Huldenberg.
Pietrain.	Le Comte vander Noot.
Pietremeaux.	Le même.
Plancenoit.	La Comteſſe de Marſan.
Poederlé.	Mr. d'Olmen, Baron de Poederlé.
Poppel.	Le Comte de Peſtre.
Promelles.	Le Comte de Wonſheim.
Pucet.	Mr. Collaert.
Puers.	L'Abbé de St. Bernard.
Pulderboſch.	La Comteſſe vander Noot née Taye de Wemmel.

Digitized by Google

Villages.	*Seigneurs.*
Pulle.	Le Duc d'Urſel.
Putte.	Mr. vander Stegen.
QUerps.	La Comteſſe de Chirotin, née Comteſſe de Königſegg-Erps.
RAetshoven.	A Sa Majeſté.
Ramilies.	Le Marquis d'Yves.
Ramsdonck.	Le Vicomte de Beughem.
Ranſt.	Mr. de Fourneaux, Comte de Cruquenbourg & la Baronne Douairiere de la Verre.
Ravels.	Le Comte de Peſtre.
Rebecq.	Le Duc d'Aremberg
Reet.	Mr. vanden Brande.
Releghem.	Mr. de Villegas, Comte de S. Pierre.
Rethy.	Le Comte de Peſtre.

Villages.	*Seigneurs.*
Reves.	Le Marquis de Reves.
Reux-petit-Lez-Braine.	Le Chapitre de Nivelles.
Reux-petit-Lez-Nivelles.	Le Comte de Lalaing.
Rhode.	Mlle. de Man.
Rillaert.	Le Duc d'Aremberg.
Rixenſart.	La Comteſſe de Merode de Montfort.
Rode Ste. Agathe.	Le Marquis de la Puente.
Rode St. Pierre.	La Comteſſe de Lannoy, née Princeſſe de Rubempré.
Rogiers.	Le Prince de Salm.
Ronquiers.	Le Duc d'Aremberg.
Roosbeke.	Le Baron de Rooſbeke.
Roſiere (Grand).	Le Duc d'Aremberg.
Roſiere (Petit).	Le même.
Rotſelaer.	Le même.

Digitized by Google

Villages.	*Seigneurs.*
Roux-Miroir.	Le Comte d'Argenteau.
Rumſdorp.	Mr. Corten de Brialmont.
Rumſt.	Le Prince de Ligne.
Ruysbroeck.	Le Marquis d'Oyſi.
Ruysbroeck (près d'Hal.	Le Comte d'Yves.
Rycke-Vorſel.	Le Prince de Salm.
Rymenant.	Le Comte de Cuypers.
S Anthoven.	A Sa Majeſté.
Santvliet.	L'Abbé de St. Michel.
Sart St. Laurent.	Mr. de Varick Comte de Sart.
Sart à Maveline.	Le Comte de Wynants.
Sart à Walhain.	Mr. Fuſco.
Sart Poſteau.	Mr. du Sart.
Saventhem.	La Comteſſe de Chirotin, née Comteſſe de Königſegg-Erps.

Villages.	*Seigneurs.*
Sauveniere.	Mr. Schockaert.
Schaerebeeck.	A Sa Majeſté.
Schelle.	Mr. Liboutton.
Schilde.	Le Comte van de Werve.
Schooten.	Mr. Corneliſſen & l'Abbé de Villers.
Schrick.	Mr. vander Stegen.
Sempſe.	Le Prince d'Ongnies & de Grimberghe.
Seneffe.	Le Comte de Peſtre.
Seroux.	Mr. de Coloma, Baron de Morienfart.
Sichem.	Le Prince d'Orange.
Sluys.	Mr. d'Awans.
Soerſel.	Mr. de Powis & l'Abbé de St. Bernard.
Sombref.	Le Comte de Lannoy.
Staebroeck.	Mr. Geelvinckx.
Steenhuffel.	Le Comte de Maldeghem.

Digitized by Google

Villages.	*Seigneurs.*
Sterrebeeck.	La Comteſſe de Chirotin, née Comteſſe de Königſegg-Erps.
Steynockerzeel.	Le Marquis de Croix.
Strombeeck.	Le Prince d'Ongnies & de Grimberghe.
Strythem.	Le Baron van Volde.
Suer Bemden.	Mr. Verſtraete.
TErnath.	Mr. de Fourneaux, Comte de Cruquenbourg.
Tervueren.	A Sa Majeſté.
Teſſelt.	Le Duc d'Aremberg.
Thielen.	Mr. vander Gracht.
Thil.	L'Abbé de Villers.
Thildonck.	Le Comte de Lalaing.
Thilly.	Le Prince de Robeck.
Thilt,	Le Prince d'Orange,

Digitized by Google

Seigneurs.	Villages.
Thinnes.	Le Commandeur de Vaillanpont.
Thorembais les Beguines.	L'Abbé de Villers.
Thorembais S. Trond.	La Comteſſe de Marſan.
Thorembiſoul.	Le Duc d'Aremberg.
Thy.	Mr. Huys.
TIRLEMONT.	A Sa Majeſté.
Tiſſelt.	Le Prince d'Ongnies & de Grimberghe.
Tongerloo.	L'Abbé de Tongerloo.
Tourinnes.	La Comteſſe de Marſan.
Tubize.	Le Chapitre de Nivelles.
TURNHOUT.	Le Comte de Peſtre.
Vaelbeeck.	Le Duc d'Aremberg.
Varendonck.	La Comteſſe de Marſan.

Digitized by Google

Villages	*Seigneurs.*
Veerle.	La Comteſſe de Marſan.
Velthem.	Le Comte de Boot & de Velthem.
Vertryck.	Mr. de Goupy, Vicomte de Quabeeck.
Vierſel	Mr. de Villegas, Baron d'Hovorſt.
Villeroux.	Mr. de Bierbaix.
Villers.	Le Vicomte de l'Ardenois.
Villers-Perwin.	Made. de Caſtro.
VILVORDE.	A Sa Majeſté.
Virginal.	Le Marquis de Trazegnies & l'Abbé de Lobbes.
Viſſenaecken Saint Martin.	Le Comte de Robiano.
Viſſenaecken Saint Pierre.	Mr. de Vicq, Baron de Cumptich.
Vleſenbeeck.	La Douairiere de Meſieres de Templeuve, née de Schockaert, Comteſſe de Tirimont.

Digitized by Google

Villages.	*Seigneurs.*
Vlimmeren.	Le Comte de Peſtre.
Vorſelaer.	Le même.
Vorſelaer op 't Sant.	Le Comte vande Werve.
Vorſt.	LePrinced'Orange.
Voſſem.	La Comteſſe de Wonsheim, née Comteſſe de Bergeyck.
Vremden.	Mr. vander Gracht, Baron de Vremden & de Rommerſwal.
Uccle.	A Sa Majeſté.
Waelhem.	Le Comte de Merode, Marquis de Deynſe.
Waerloos.	LeBarondelaFaille de Nevel.
Waeſmont.	Mr. vander Veken.
Wais-Ruart.	Mr. Cornet.
Walhain St. Paul.	La Comteſſe de Marſan.

Digitized by Google

Villages.	*Seigneurs.*
Walsberghen.	Mr. vanden Berghe Comte de Limminghe.
Wambeke.	Mr. de Fourneaux, Comte de Cruquenbourg.
Wanferſée.	Mr. Poſſon.
Wange.	La Douairiere de Meſieres de Templeuve, née de Schockaert, Comteſſe de Tirimont.
Wanrode.	LePrinced'Orange.
Waſtine.	La Douairiere de Lanfranchy-de-Cruybeke, née de Piermans, Baronne de Dieghem.
Watermael.	Le Baron de Keſſel.
WAVRE.	Le Duc de Looz.
Wavre Ste. Catherine.	Le Comte de Merode, Marquis de Deynſe.
Wavre Notre-Dame.	Mlle. de Ruyſſchen Comteſſe d'Eliſſem.

Digitized by Google

Villages.	*Seigneurs.*
Wautier-Braine.	Madᵉ. l'Abbeſſe.
Webbecom.	L'Abbé de Saint Trond.
Wechelerzande.	Le Comte de Peſtre.
Weerdt.	Le Prince d'Ongnies & de Grimberghe.
Weerdt St. George.	Le Duc d'Aremberg.
Welde.	Mr. Lemnins.
Wemmel.	Mr. Taye, Marquis de Wemmel.
Wechter.	Le Duc d'Aremberg.
Weersbeeck.	LePrinced'Orange.
Weersbeeck Molenbeeck.	Le même.
Weſemael.	Le Duc d'Urſel.
Weſembeeck.	Mr. Burbure.
Weſpelaer.	Le Comte Proli.
Weſterloo.	Le Comte de Merode.
Weſtmaele.	Mr de Powis,

Digitized by Google

Villages.	*Seigneurs.*
Weſtmeerbeeck.	Made. de Couwegem.
Weſt-Weſel.	Mr. Vinck.
Wever.	Mr. de Man, Baron d'Attenrode.
Wickevorſt.	Mr. van Zuylen.
Willebringen.	La Comteſſe de Lannoy, née Princeſſe de Rubempré.
Willebroeck.	Mr. Helman, Baron de Willebroeck.
Wilmerdonck.	Les Adhérités des Poldres.
Wilryck.	Mr. Schorel.
Wilſele.	Mr. vander Moere.
Winge St. George.	Mr. vander Veeken.
Winxel.	Mr. de Snoy.
Witterzée.	Mr. Taye, Marquis de Wemmel.
Wolverthem.	Le Prince de la Tour.
Woluwe St. Lambert.	Le Comte d'Hiniſdael.

Digitized by Google

Villages.	*Seigneurs.*
Woluwe St. Pierre.	Le Comte d'Hinifdael.
Woluwe S. Etienne.	Le même.
Wommelghem.	Le Prince de Gavre.
Wommerſem.	Mr. vanden Berghe Comte de Limminghe.
Wortel.	Le Prince de Salm.
Wulmerſom.	Mr. vanden Berghe Comte de Limminghe.
Wyneghem.	Mle. Roelants, née Donroy.
YMpden.	Le Prince de la Tour.
ZEllick.	La Comteſſe de Chirotin, née Comteſſe de Königſegg-Erps.
Zoerle.	La Comteſſe de Marſan.

FIN.

RECUEIL CHRONOLOGIQUE DE TOUS LES PLACARDS, ÉDITS ET ORDONNANCES,

Qui ſe trouvent dans la Collection complette des 21 volumes in folio, des Placards de Brabant & de Flandre, & dans le livre intitulé : Juriſprudentia Heroïca de CHRISTYN,

Concernant les Titres & Marques d'Honneur ou de Nobleſſe, port d'Armes, Armoiries & autres Diſtinctions.

Comme auſſi de ceux émanés ſur cette Matiere, depuis l'an 1768 (où finit cette Collection) juſqu'à la fin de l'année 1783.

Avec un Sommaire de leur contenu, du jour, de l'année, du Livre & de la Page où ces Placards ſe trouvent.

Digitized by Google

Digitized by Google

RECUEIL CHRONOLOGIQUE
DE TOUS LES
PLACARDS
HÉRALDIQUES.

NB. Que B. Signifie les Placards de Brabant; F. les Placards de Flandre; & C. Juris-Prudentia Heroica de Chriſtyn.

1431 27 *Novembre.*		
STATUTS de l'Ordre de la Toiſon d'Or.	C. I. & II.	445 151
1545 29 *Décembre.*		
Articles des anciennes Ordonnances des Officiers d'Armes, dit Toiſon d'Or, des Rois, Hérauts & Pourſuivans d'Armes exhibées, viſitées & apoſtillées au Chapitre des Chevaliers de l'Ordre de la Toiſon d'Or, tenu par Charles V, dans la Ville d'Utrecht le 29 Décembre 1545.	C. II.	68

Digitized by Google

1550 27 *Mai.*		
Ordonnance au ſujet du port des Habits de Soie & autres de prix.	1 F.	693
1556 *en Octobre.*		
Privileges & Franchiſes des Seigneurs de la Toiſon d'Or, accordés par Philippe de Bourgogne, Charles ſon fils, l'Empereur Maximilien, &c. & confirmés par Philippe fils de Charles V.	1 B. C. I.	238 470
1576 17 *Février.*		
Lettres patentes adreſſées à ceux d'Artois, pour faire recherche de ceux qui uſurpent le Titre d'Ecuyer en leurs écrits & contrats.	3 B. C. II.	475 & 476 2
1583 28 *Mars.*		
Placard adreſſé au Gouverneur, Préſident & Gens du Conſeil Provincial en Artois, ſur la défenſe de Titres de Noble Homme & Ecuyers.	3 B. C. II.	489 3
1586 8 *Octobre.*		
Titres & Traitemens de Courtoiſies tant par paroles que par écrits. *En Eſpagnol.*	3 B. C. I.	477 344

Digitized by Google

1595 23 *Septembre.*		
Edit & Ordonnance touchant les Armoiries, Timbres & autres uſurpations de Baronies, Chevaleries & de Nobleſſe.	3 B. 2 F. C. I.	480 652 341
1595 23 *dito.*		
Ordonnance du Roi contenant la forme & maniere que dorenavant l'on devra garder & obſerver ès Traitemens, Courtoiſies & Titres l'un envers l'autre, tant par paroles que par écrits	2 B. 3 F. C. I.	411 1388 338
1616 14 *Décembre.*		
Edit & Ordonnance en forme d'éclairciſſement & ampliation, fait & décrété par les Archiducs, touchant le port d'Armes, Timbres, Titres & autres Marques d'Honneur & de Nobleſſe.	2 B. 2 F. Chr. par-tout.	414 656

NB. Que ce Placard a été placé par erreur dans l'Index Chronologique des Placards de Brabant ſous la date du 7 Janvier 1617, ce qui a donné occaſion de croire qu'il ne ſe trouvoit pas dans le Recueil des Placards de Brabant.

Digitized by Google

1618 2 *Octobre.*

Décret ordonnant de procéder ſommairement en matiere de contravention aux Placards, touchant le port d'Armes & Titres d'Honneur. — 3 F. 1392 C. II. 86

1630 26 *Juin.*

Acte déclaratoire, que la connoiſſance des Cauſes Héraldiques en Brabant & Pays d'Outre-Meuſe, appartient au Conſeil de Brabant. — 3 B. 482 C. II. 83

1630 21 *Août.*

Acte déclaratoire, que la connoiſſance des contraventions contre les Placards émanés, touchant le port d'Armes & Titres d'Honneur, appartient aux Juges Royaux des lieux de la tranſgreſſion — 3 B. 483 3 F. 1392 C. II. 81

1631 18 *Février.*

Décret ordonnant de procéder ſommairement contre les contraventeurs aux Placards émanés, touchant le port d'Armes & Titres d'Honneur. — 3 F. 1392 C. II. 86

Digitized by Google

1631 25 *Septembre.*

Sentence du Conſeil Privé, au ſujet de la Repartition des Amendes, aſſignées à cauſe des contraventions aux Placards émanés touchant le port d'Armes & Titres d'Honneur. — 3 F. C. II. — 1393 59

1631 25 *dito.*

Déclaration que les Avocats, Greffiers, Docteurs en Médecine, Officiaux du Mont de Piété, &c. ne ſont point compris comme Nobles dans le premier article du Placard du 14 Décembre 1616, touchant le port d'Armes & Timbres. — 2 B. C. I. — 414 38

1631 25 *Novembre.*

Privileges accordés proviſionellement aux Chevaliers de la Toiſon d'Or, pour pouvoir porter leurs Robes aux Aſſemblées capitulaires en Flandre, & de pouvoir s'y couvrir les jours du grand Collier, & d'avoir l'entrée en la Chambre de Sa Majeſté & en tous ſes Palais. — C. II. — 168 & 169

Digitized by Google

1631 27 *Novembre.*		
Décret du Conſeil Privé, à l'égard de la Subreption des Titres d'Honneur.	3 F. C. II.	1393 51
1632 12 *Février.*		
Placard déclarant que les Hérauts d'Armes ne peuvent être empêchés dans l'exercice de leur Office, par les Conſeils Provinciaux; mais qu'en cas d'excès leſdits Conſaux doivent en avertir le Conſeil Privé.	3 B. 3 F. C. II.	484 1394 87
1636 8 *Mars.*		
Déclaration que les Receveurs des Domaines de Sa Majeſté, Echevins du Franc de Bruges, &c. ne ſont point compris comme Nobles dans le premier article du Placard du 14 Décembre 1616, touchant le port d'Armes & Timbres.	C. I.	37
1637 2 *Octobre.*		
Réglement au ſujet des Enregiſtratures des Lettres d'Annobliſſement & autres Titres d'Honneur.	3 F. C. II.	1395 50

Digitized by Google

1640 16 *Novembre.*		
Acte déclaratoire, que les Nobles ayant part dans les Assientos ou Provision des Deniers pour le payement des Armées de S. M. ne préjudicient pas à leur Noblesse.	C. I.	230
1640 21 *Novembre.*		
Acte déclaratoire, que les Militaires en cas de contravention aux Placards émanés sur le fait des Armes & Matiere Héraldique, sont actionables devant les Consaux ordinaires.	3 F. C. II.	1396 84
1641 17 *Septembre.*		
Lettre de Sa Majesté au sujet des Attestations de Noblesse qui se donnent par les Hérauts d'Armes.	3 F. C. II.	1397 91 & 92
1643 14 *Septembre.*		
Décret défendant aux Consaux & Sieges de Justice, de fonder leur jugement sur des Attestations des Hérauts d'Armes, données pour preuves de Noblesse.	3 F. C. II.	1398 92

Digitized by Google

1643 14 *Novembre.*		
Edit déclarant que les Enfans d'un Préſident de quelque Province, ſont Nobles.	C. II.	101
1643 15 *Décembre.*		
Ordonnance touchant l'Enregiſtrature des Titres d'Honneur.	3 B. C. II.	486 52
1649 3 *Janvier.*		
Edit déclarant que les Greffiers & Sécrétaires du Conſeil de Brabant, ne ſe peuvent attribuer qualité de Noble, à cauſe de leurs Offices, ni par conſéquent uſer des Marques d'Honneur appartenant aux Nobles.	C. I.	36
1649 13 *Janvier.*		
Déclaration de Sa Majeſté, que perſonne ne ſe pourra prévaloir de la Lettre écrite au Baron d'Hoboken lui permettant d'accepter le Titre de Comte de l'Empire.	C. II.	11
1649 21 *Juin.*		
Décret déclarant qu'aucun ſujet de Sa Majeſté ne ſe peut prévaloir des Titres & Mar-	3 B. 3 F. C. II.	487 1398 9

Digitized by Google

ques d'Honneur obtenus des Princes étrangers.		
1649 28 *Juillet.*		
Déclaration de Sa Majeſté, que les Enfans des Perſonnes Nobles, qui auront ſouillé leur Nobleſſe par quelque profeſſion dérogeante à icelle, ſont ignobles, & doivent obtenir Lettres de réhabilitation.	C. I.	226
1649 13 *Septembre.*		
Déclaration de Sa Majeſté, que les Hérauts d'Armes ne ſont traitables au fait de leurs Offices qu'au Conſeil Privé.	3 B. C. II.	485 89
1651 10 *Mai.*		
Décret de Sa Majeſté ordonnant qu'aucun Marchand étranger, quoique de Noble extraction, ne pourra jouir des Privileges appartenans aux Nobles, ſans réhabilitation.	C. I.	229
1651 2 *Décembre.*		
Lettre de Sa Majeſté adreſſée à l'Archiduc Léopold, déclarant que le Titre de Madame n'appartient qu'aux	C. II.	146 & 147

Femmes & Veuves des Chevaliers & de ceux qui ſont établis dans les plus éminentes Charges Militaires ou Politiques des Pays-Bas.		
1652 28 *Février.*		
Placard ordonnant aux Hérauts & Pourſuivans d'Armes de réſider & tenir leur domicile dans les Provinces dont ils portent reſpectivement le Titre.	3 B. 3 F. C. II.	488 1399 75 & 76
1653 1 *Juillet.*		
Décret déclarant que les Hérauts peuvent auſſi uſer de Prévention hors de leur Province, contre les contraventeurs aux Placards en Matiere Héraldique.	3 F. C. II.	1401 77
1654 18 *Juillet.*		
Décret de Sa Majeſté, déclarant qu'à elle ſeule appartient le pouvoir d'interpréter les Placards touchant le port d'Armoiries & autres Marques d'Honneur, & défendant à tous Hérauts d'Armes de s'attribuer tel pouvoir.	C. II.	92

Digitized by Google

1654 18 *dito.*		
Déclaration de Sa Majeſté, que les Avocats, n'étant point d'Extraction Noble, ne ſont point compris ſous la diſpoſition du Placard du 14 Décembre 1616, touchant le port d'Armoiries & autres Marques d'Honneur.	C. I.	40
1655 22 *Septembre.*		
Déclaration de Sa Majeſté, permettant aux Hérauts d'Armes, de mettre ſeulement à l'entour de leurs Armes l'Inſcription, contenant qu'ils ſont Rois d'Armes de la Province de leurs Titres.	C. II.	24
1657 18 *Septembre.*		
Déclaration de Sa Majeſté, que les Pourſuivans d'Armes, pourront calenger ceux qui contreviennent aux Placards publiés touchant le port d'Armes & autres Marques d'Honneur.	C. II.	80
1658 23 *Mars.*		
Placard déclarant que les Lettres d'Annobliſſement ou	3 B. 3 F.	490 1401

Digitized by Google

autres Marques d'Honneur doivent être levées dans les ſix mois après l'impétration d'icelles, à peine de nullité.	C. II.	54
1658 2 *Décembre.*		
Décret de Sa Majeſté, déclarant que la faculté d'accorder Privileges ou Réhabilitation de Nobleſſe appartient ſeul à ſa Perſonne Royale, à l'excluſion de tous les Conſaux.	C. I.	227
1659 6 *Septembre.*		
Ordonnance regardant les Procédures des Hérauts & Pourſuivans d'Armes au Conſeil de Brabant.	3 B. C. II.	492 72
1660 20 *Janvier.*		
Déclaration du Conſeil de Flandre, que les Titres d'Honneur aſſumés par les Perſonnes Graduées dans les Univerſités, ne ſont pas réputés pour des Titres de Nobleſſe; mais ſeulement des titres d'Ecoles ſans aucune marque de Nobleſſe civile,	3 F.	1403

1660 1 *Mars.*		
Acte de déclaration de Nobleſſe pour les Enfans des Préſidens & Conſeillers du grand Conſeil, interdiſant à tous Hérauts d'Armes de leur faire aucune moleſtation.	4 B. C. I.	333 31
1660 12 *Mars.*		
Décret portant défenſe aux Officiers des Villes de ne pouvoir calenger ni agir en Matiere Héraldique.	C. II.	80
1660 11 *Mai.*		
Décret portant que les Domeſtiques de Sa Majeſté, & tous autres de la Cour & Maiſons des Princes & Gouverneurs des Pays-Bas, ont pour Juges le Conſeil Privé ou l'Alcalde de la Cour.	C. II.	85
1661 3 *Janvier.*		
Déclaration de Sa Majeſté, que les Nobles ne dérogent point à leur Nobleſſe, lorſqu'ils font Commerce des Munitions à l'uſage des Armées.	C. I.	230

Digitized by Google

1661 22 *Janvier.*		
Lettres Patentes de confirmation des Droits, Privileges & Obſervances du Noble Chapitre d'Andennes, touchant la Nobleſſe des Quartiers des Demoiſelles pour être admiſes audit Chapitre.	4 B. C. II.	333 118
1661 23 *Mars.*		
Décret concernant le port de l'Epée & le Titre de Madame.	C. I.	97
1662 10 *Février.*		
Décret de Sa Majeſté, ratifiant ſa déclaration du 13 Septembre 1649 touchant la compétence des Hérauts d'Armes.	C. II.	91
1662 15 *Juillet.*		
Décret défendant d'imprimer ou faire imprimer, vendre ou apporter en ce Pays aucunes Cartes Armoriales ſans permiſſion de Sa Majeſté.	3 B. 3 F. C. II.	493 1404 5
1664. 24 *Février* & 1664. 29 *Février.*		
Lettres du Conſeil Privé à celui de Flandre, contenant	3 F. C. I.	1404 348

Digitized by Google

l'Ordonnance de ſurveiller & rédreſſer les abus de ceux qui s'attribuent des Qualités & Titres de Nobleſſe qui ne leur competent pas.		
1664 8 *Mai.*		
Décret déclarant quels revenus doivent avoir les Barons, Marquis, Comtes, Princes & autres Nobles, & que ces Biens, érigés ſous les mêmes Titres, ne peuvent être aliénés.	4 B. 3 F. C. I.	332 1405 239
1665 2 *Octobre.*		
Déclaration de Sa Majeſté, que les Nobles du Comté de Namur, commenceront à la troiſieme génération à jouir des franchiſes & exemptions attribuées aux Gentils-Hommes d'ancienne Nobleſſe.	C. II.	99
1675 9 *Novembre.*		
Ordonnance du Conſeil de Flandre, concernant le port des Habits des Praticiens.	3 F.	162

Digitized by Google

1679 15 *Nov.* & 1679 24 *Déc.*

Acte déclaratoire que les Militaires ſont traitables pardevant les Conſaux ordinaires, au ſujet de contravention en Matiere Héraldique. 3 F. 1397

1680 26 *Novembre.*

Lettres du Conſeil Privé au Conſeil de Flandre, contenant l'Ordonnance que les Placards émanés ſur le fait des Matieres Héraldiques, doivent être obſervés, tant à l'égard des Etrangers que des Naturels de ces Pays. 3 F. 1405

Liſte des Titres de Nobleſſe, Chevalerie & autres Marques d'Honneur, accordées par le Roi Charles II, de l'an 1671 juſques au mois d'Avril 1682, envoyée à ſon Conſeiller exerçeant l'état de premier Roi d'Armes en ces Pays-Bas, *Joſ. vanden Leene*, pour les faire lever, examiner & enrégiſtrer en conformité des Placards & Ordonnances ſur ce décrétées, à peine de nullité. 7 B. 1

La

La même Liſte des Titres de Nobleſſe, Chevalerie & autres Marques d'honneur, depuis 1682 juſques à la fin de l'an 1695.	7 B.	4
1685 26 *Novembre.* Ordonnance concernant le Vêtement, avec défenſe aux Suppôts & Praticiens du Conſeil de Brabant de porter l'Epée. *Publiée le même jour.*	6 B.	26
1686 5 *Juillet.* Ordonnance du Conſeil en Flandre, défendant à tous Ignobles le port d'Epée, à moins qu'il ne leur ſoit permis en vertu de leurs Offices.	4 F.	1333
1688 4 *Novembre.* Ordonnance au ſujet des qualités & revenus, que doivent avoir les Perſonnes titrées, à l'effet d'avoir entrée & ſéance à l'Aſſemblée des trois Etats du Pays & Duché de Brabant.	7 B.	10

Digitized by Google

1690 30 *Novembre.*		
Décret déclarant que le commerce en gros ne déroge pas à l'état de Nobleſſe.	4 F.	1334
1694 1 *Avril.*		
Décret permettant que tous les Nobles des Pays-Bas pourront trafiquer ou faire commerce en gros, ſans déroger à leur état de Nobleſſe.	7 B.	11
1696 22 *Juin.*		
Placard & Ordonnance contre les abus & excès qui ſe commettent ſur le fait du port de Deuil.	5 B. 4 F.	70 1334
1696 15 *Novembre.*		
Décret au ſujet de l'obſervance des Placards ſur les Titres d'Honneur & de Nobleſſe, avec la Requête du Héraut d'Armes de Flandre.	4 F.	1336
1698 27 *Novembre.*		
Décret que les Epouſes des nouveaux Annoblis ne peuvent avoir le titre de Madame.	4 F.	1338

Digitized by Google

1700 10 *Décembre.*		
Ordonnance que ceux qui ont obtenu quelques Titres d'Honneur, les doivent, en cas de conteſtation, vérifier en Juſtice.	4 F.	1338
1706 30 *Avril.*		
Ordonnance que tous les tranſgreſſeurs, actionnés par les Rois & Hérauts d'Armes, pour le port d'Epée, dont Sa Majeſté a défendu la pourſuite, ſont obligés de payer les dépens & frais des Procédures antérieurement cauſés par leurs tranſgreſſions.	4 F.	1339
1714 19 *Septembre.*		
Décret ordonnant l'obſervance des Ordonnances au ſujet du port d'Epée.	7 B. 4 F.	12 1339
1714 12 *Octobre.*		
Rénovation de l'Ordonnance du 26 Novembre 1685, concernant le Vêtement, avec défenſe aux Suppôts & Praticiens du Conſeil de Brabant de porter l'Epée. *Publiée le* 13 *Octobre* 1714.	6 B.	26

Digitized by Google

1716 13 *Août.*		
Décret touchant le Titre d'Ecuyer, qu'on avoit donné aux Enfans des Conſeillers du Conſeil en Flandre & des autres Conſeils Provinciaux.	7 B.	12
1718 12 *Octobre.*		
Edit annullant les Décorations ou Titres d'Honneur & de Nobleſſe, & tous autres Titres acquis du Duc d'Anjou & d'autres, pendant l'uſurpation & la détention des Pays-Bas.	7 B. 4 F.	13 2028
1720 6 *Février.*		
Placard rénouvellant celui du 22 Juin 1696, contre les abus & excès qui ſe commettent ſur le fait du port des Deuils.	5 B. 4 F.	72 1340
1724 12 *Janvier.*		
Ordre pour l'obſervance & exécution des Edits & Décrets touchant le point de Nobleſſe, Armoiries & autres Décorations de cette nature.	7 B.	14

Digitized by Google

1724 19 *Août.*		
Ordre pour l'exécution des Edits & Ordonnances concernant le point de Nobleſſe, Armoiries & autres Décorations.	7 B. 4 F.	14 1342
1726 10 *Février.*		
Placard déclarant que tous les Titres, Dignités & Marques d'Honneur & de Nobleſſe, accordés par Sa Majeſté à ſes Sujets pendant la guerre, leur ſeront conſervés.	7 B. 4 F.	15 2030
Liſte des Titres de Nobleſſe, Chevalerie & autres Marques d'Honneur, octroyées par le Roi Philippe V, examiné, enregiſtré & approuvé en conformité des Placards & Ordonnances ſur ce décrétées & nommément celui du 10 Février 1726, à peine de nullité.	7 B.	16
1727 26 *Avril.*		
Décret déclarant que perſonne ne peut jouir des Juges	4 F.	1343

privilégiés, que ceux qui ſont actuellement au ſervice de Sa Majeſté, & ſont annotés au Regître Royal.

1729 23 *Novembre.*

Placard ordonnant l'obſervance ponctuelle des Placards & Ordonnances émanées au ſujet de la Nobleſſe & autres Marques d'Honneur. — 7 B. 18 — 4 F. 1344

1731 9 *Mai.*

Placard concernant les Lettres patentes de Nobleſſe, Chevalerie, Titres & autres Marques d'Honneur, dépêchées par la Chancellerie Autrichienne. — 7 B. 19 — 4 F. 1346

1734 30 *Janvier.*

Liſte des Titres de Nobleſſe, Chevalerie & autres Marques d'Honneur, accordées par l'Empereur & Roi Charles VI, de l'an 1709 juſques à la fin de l'an 1733, envoyée à ſon Conſeiller exerçant l'état de premier Roi d'Armes en tous — 7 B. 20

ſes Pays de pardeça Meſſire *Joſeph vanden Leene*, & en ſon abſence ou infirmité à celui qui exercera ſon état, pour la faire imprimer & publier, & afin de les faire lever & enregiſtrer conformément aux Placards & Ordonnances ſur ce décrétés, à peine de nullité.		
1734 14 *Août.*		
Edit touchant ceux qui ont obtenu des Privileges ou Titres de Nobleſſe & autres Titres ou Dignités honorables, par toute autre voie que celle du Conſeil Suprême pour les Pays-Bas.	7 B. 4 F.	33 1348
Seconde Liſte des Titres de Nobleſſe, Chevalerie & autres Marques d'Honneur, accordées par l'Empereur & Roi Charles VI, de l'an 1734 juſques à la fin de l'an 1737, envoyée au premier Roi d'Armes comme ci-devant.	7 B.	33

1735 6 *Mai.*

Décret déclarant que tous ceux qui ont obtenu des Privileges ou Titres de Nobleſſe par autre voie que celle du Conſeil Suprême, doivent s'adreſſer dans le terme de ſix mois au même Conſeil, afin d'en obtenir la confirmation. — 7 B. 41 — 4 F. 1349

1735 22 *Décembre.*

Décret prolongeant le tems preſcrit par celui du 6 Mai dernier, au ſujet de ceux qui ont obtenu des Titres de Nobleſſe, par d'autres voies que celles du Conſeil Suprême, afin de prendre leur recours au même Conſeil. — 7 B. 41 — 4 F. 1350

1736 13 *Juin.*

Placard en forme d'Edit perpétuel, donnant permiſſion aux Nobles de négocier en gros, tant par mer que par terre, ſans déroger à l'état de Nobleſſe. — 7 B. 43 — 4 F. 1351

Digitized by Google

1736 9 *Octobre.*

Ordonnance d'obſerver le Réglement du 2 Octob. 1637, au ſujet du Taux pour l'Entérinement & Enrégiſtrature des Lettres d'Annobliſſement & autres Titres d'Honneur.	7 B. 4 F.	42 1354

1737 7 *Novembre.*

Décret ordonnant à tous Conſeillers, Fiſcaux, Hérauts d'Armes & autres Officiers, de faire le devoir de leur Office contre les tranſgreſſeurs des Placards, défendant le port d'Epée.	7 B. 4 F.	45 1355.

1743 20 *Décembre.*

Décret déclarant que ceux qui ſont admiſſibles aux Nobles Chapitres, & qui parviennent à l'état de Conſeiller, paſſeront parmi la moitié des Droits de Médianate.	5 F.	102
Liſte des Titres de Nobleſſe, Chevalerie & autres Marques d'Honneur, accordées par Sa	10 B.	1

Digitized by Google

Majeſté l'Impératrice-Reine MARIE-THÉRÈSE, notre Souveraine, de l'an 1741, juſques à la fin de l'an 1762, envoyée à ſon Conſeiller, exerçant l'état de premier Roi d'Armes par tous ſes Pays-Bas de pardeça, Meſſire *André Franç. Joſ. Jaerens*, pour la faire imprimer & publier afin de faire lever leſdits Titres & enregiſtrer conformément aux Placards & Ordonnances ſur ce décrétées, à peine de nullité.

1744 21 *Avril.*

Ordonnance preſcrivant l'Ordre & la Marche que les Eccléſiaſtiques, les Nobles & les Députés des Villes & Châtellenies de cette Province, doivent obſerver dans l'Inauguration prochaine. 5 F. 1024

1751 9 *Mars.*

Décret permettant à tous Officiers de Juſtice d'agir par prévention contre les Con- 5 F. 1027

traventeurs en Matiere Héraldique, par devant le Conſeil dont ils reſſortiſſent.

1754 11 *Décembre.*

Edit touchant les Titres & Marques d'Honneur ou de Nobleſſe, port d'Armes, Armoiries, & autres Diſtinctions. — 10 B. 15 — 5 F. 1028

1765 23 *Août.*

Placard défendant à tous & un chacun, de donner des Epaulettes à leurs Domeſtiques & Gens de Livrée. — 10 B. 33

1765 9 *Octobre.*

Placard défendant à tous & un chacun, qui ne ſont point revêtus d'un Caractère Militaire, de faire uſage des Nœuds d'Epée treſſés d'Or & de Soie noire. — 10 B. 37

NB. Que depuis l'Impreſſion des derniers Volumes des Placards, tant du Brabant que de la Flandre, qui finiſſent ici, on a publié différens autres Edits & Ordonnances en Matiere Héraldique, qui ont été dépêchés, tant par le Conſeil Privé de

Digitized by Google

Sa Majeſté que par ſon Conſeil Souverain de Brabant, ſavoir les ſuivans :

1769 23 *Septembre.*

Réglement ſur les Preuves de Filiation & de Nobleſſe, requiſes pour entrer aux Chapitres Nobles des Pays-Bas.

1770 3 *Novembre.*

Déclaration de Son Alteſſe Royale, donnée ſur la Repréſentation des Etats de Brabant, au ſujet du Décret du 28 Juin 1769, regardant les Chapitres Nobles de l'Empire.

1770 3 *dito.*

Déclaration de Son Alteſſe Royale, donnée ſur la Repréſentation des Chanoineſſes des Chapitres Nobles de Mons, de Nivelles & d'Andennes, au ſujet du Réglement du 23 Septembre 1769, émané ſur les Preuves de Filiation & de Nobleſſe, requiſes pour entrer aux Chapitres Nobles des Pays-Bas.

Digitized by Google

1770 3 *dito.*

Déclaration de Son Alteſſe Royale, ſur la maniere & la forme d'effectuer les preuves de Filiation & de Nobleſſe requiſes pour entrer aux Etats Nobles des Pays-Bas, ainſi qu'aux Chapitres de Chanoineſſes établis dans les mêmes Provinces.

1770 19 *Décembre.*

Ordonnance au ſujet de la République de la Pragmatique du 6 Février 1720, portée ſur le fait du Deuil, des Enterremens & des Funérailles.

1771 23 *Décembre.*

Réglement pour les Chapitres Nobles de Nivelles & de Mouſtier.

1773 3 *Avril.*

Réglement pour le Chapitre Noble de Nivelles.

Digitized by Google

1776 10 *Août.*

Réglement ultérieur pour le Chapitre Noble de Nivelles.

1781 10 *Janvier.*

Acte déclaratoire de S. A. concernant les preuves des Récipiendaires aux Chapitres Nobles des Pays-Bas.

1781 26 *Avril.*

Décret de S. A. interprétatif & ampliatif de l'Article XII du Réglement du 23 Septembre 1769, concernant les preuves de Filiation & de Nobleſſe dans les Chapitres Nobles des Pays-Bas.

1782 7 *Janvier.*

Décret de l'Empereur concernant les preuves à faire pour l'admiſſion aux Chapitres Nobles des Pays-Bas.

Digitized by Google

1782 24 *Juillet.*
Déclaration de l'Empereur concernant les Preuves de Filiation & de Nobleſſe dans les Chapitres Nobles de ſa Domination aux Pays-Bas.

FIN.

Digitized by Google

1348363-10
Digitized by Google

Digitized by Google

Digitized by Google